晨報

THE MORNING POST

本報開設在北京宣武門外丞相胡同中間路西門牌四號

中華民國郵務管理局特准掛號立劵認新聞紙類

第三百零五號

電話南局一千八百八十六號

本報今日出兩大張

本報價目

○本京派送每月大洋七角自取六角零售每份銅元四枚
○本國內地每月大洋八毛五分郵費在內日本同價
○外洋每月大洋一圓三毛郵費在內
○以上均逕日報寄半年全年照常空函訂報概不作複不收郵票

廣告價目

第一日至三日每字大洋一分　第四日至七日每字五厘　第八日至半月每字三厘　半月至一月每字二厘　三月九五折　半年九折　全年八折　均按頁字起碼　準國網訟鳴冤洩憤遺失契劵均另議　公益啟事減算　刊資先付　以上均五號字　三號四號二號字面議

面胝藥

…之後不但無痕跡並可擦面上現一種嬌嫩之態為少年中必需之良藥凡患此症者請試此靈且速之答藥每罇一元每打十元

氏十神丸

…但能止渴…且可培補男婦均可服驗如神永無…患…出每…成打十五元

藥水

…退長…宜慣…處用…去皺…品有…每瓶一元每六瓶五元

瑰光面水

最近…極有效…汗班…治癒…每瓶一元每六瓶五元

藥膏

…每瓶一元六　每罇五元

皮白色素

…法極易見效…每瓶一元六瓶五元

血搜毒水

…每瓶一元五角每六瓶八元

大藥房

天津…城角…經售處天津法界梨棧大街吉慶里八號寶驗奇公司

明明印刷局廣告

本局設在騾馬市大街丞相胡同曾經警察立案領有營業執照所有印機鉛字花邊材料等項俱由新外洋購來字畫端正印刷鮮明如蒙政學工商各界委印一切公私文件日報雜誌整部著述零星雜項無不定價公道交貨迅速以副雅意惠顧諸君向本局接洽可也電話南局一八六號

律師劉崇佑啓事

鄙人現仍專任律師設事務所於北京丞相胡同中間路西電話南局一千六百二十二號凡以訟事及其他法律事件相托者請惠臨面談為幸

蒲伯英文字賣錢

天賦筋力而以市貨賄可謂賤矣顧猶愈於并良心而粥之也吾生於文字極不可意而相役者乃無時或絕是亦索吾筋力者繼自今將改差繇為傭賃以食責勞敢拒索者不則吾酒可酸弗為過客殺惡犬已

賣文壽言每篇二百圓以上碑銘傳誌每篇一百圓以上序記題跋諸雜體每篇五十圓以上均俟面議定之壽詩壽聯不作

賣字有前此沚盦自定潤格問價者可以函索

夙諾在今日以前者當以時實踐不用酬值之例

民國八年十月四日蒲伯英白

中華儲蓄銀行

特別獎勵儲蓄

本行特別獎勵儲蓄准於陽歷十月三十一日下午二點鐘（陰歷九月初六日）在東珠市口天津會館開獎中獎號數甚多

請　各界於三十一日以前到本行照章儲蓄即有得獎機會並請各界到期參觀

毋任歡迎

打磨廠口西路北

歐戰全史上卷出版廣告

本書上卷現已出版凡購有豫約券者請於本月二十日以前持券向原購處取書其未曾豫約者每冊定價大洋一元二角

下列各處均有代售特此通告

總發行所北京府右街[illegible]房十二號亞洲文明協會
代售處北京丞相胡同明明印刷局　北京中華書局
琉璃廠公慎書房　琉璃廠武學書局　北京大學出版部
廊房頭條會友書社　青雲閣富文齋　東安市場福源書社
上海望平街時事新報館
福建白水井私立法政學校

武進湯定之畫例

中堂　▲三尺十元▲四尺十六元▲五尺念四元▲六尺三十二元
單條　▲四尺對裁八元▲五尺對裁十二元▲六尺對裁十六元
橫幅　▲四尺對裁十元▲五尺對裁十四元▲六尺對裁二十元
團扇摺扇　▲每柄四元
冊葉　▲每方尺四元一尺以外酌加
繪圖　▲每方尺六元
先潤後繪隨封加一

達輪行廣告

本行專運各國橡皮內外全輪新式退光黃箱時式人力車以及車上應用零件種類繁多不勝枚舉價值格外從廉敝行於陰歷八月初三日開市因新張減價兩星期賜顧請駕臨東四牌樓東路南電話東局二千六百零七號

安徽法學社廣告

（北京棉花八條第三號　上海縣新閘路鴻運里第四十三號）

四版法律叢書　即將編京師

法律學堂筆記上年法官考試有數道為各種法律書所無而為是書所有者故平日於是書研究有素者應試時獲莫大之利益全書廿二冊十二元分售價目如左

民法　四冊　三元
商法　三冊　二元
法院編制法　一冊五角
民事訴訟法　一冊五角
刑事訴訟法　一冊五角
破產法　一冊　三冊
監獄學　一冊　一元
國際私法　一冊　三角
國際公法　一冊　一元
法學通論　二冊　六角
行政法　二冊　一元
憲法　刑法　二冊　二元
經濟學　一冊　三角
財政學　一冊　三角
新出版檢察制度　二冊　二元
新出版懲批史闕　三冊　三元八角
現行刑事法規大全　二冊　二元五角
熊氏判牘　三冊　二元
京師地方審判廳判牘彙編　四冊　三元
國際訴訟條約　一冊　四角
約章新編　一冊　六角
現行法律解釋編　二冊　二元
以均照定價七折

北京開成豆食品製造所

監造人巴黎遠東生物學會主任高陽李石曾

法比政府特給最優等獎憑金章

裝璽精良　攜帶利便　餽贈禮品　最為特色

豆餅乾　豆精乳　豆咖啡　豆腐乾　豆麵包　豆酥餅　豆菜餃　豆細點　豆蛋　豆醬餅　豆酥糖

種類甚多不及備載

豆精凡三十瓶現洋一元不滿者每瓶銅子伍

發行所宣武門外大街七十五門牌

電話南局一千零九十一號

杭州劉文光命相來京專家

現寓北京前門外西河沿路北泰安樓十五號電話南局七百六十二號

神相白雲峰

先生相法真能動人猛省純讀相書素有經驗三十年之苦功神而明之除各省遊歷外自在京師行道二十餘年矣天下雄才偉略奇新舊名流經先生談過者總居多數頗有奇談…確確有證非隨便空談…某日必詳之于筆…一學入妙通徼不可思…其相法…古而不泥…如見如聞最驚人處…今相學中之傑出者也特布…以為求相…余近年…于古信成說…議者…決新目前謀事之成否究應任某月…比余自庚子後識雲峰先生于…來東不期而遇諸旅舍談…春宣…開館上午十一鐘開館下午六鐘止電話南局九百六十九號

潤身女浴所五週紀念大贈品廣告

本所自開幕以來主顧…日興已…女界各…均可…更…注重衛生起見業將內容重加整頓…特…歷八月十五日起至九月初五日止特備大贈品…贈頭等品一只…今定…贈品…十元三等券一一張得…等…指各一只…盡載而且…前門外李鐵拐斜街電話南局九百三十四號

最新法學通論出版廣告

是書為夏勤郁嶷兩先生合編兩先生主講北京各法校有年課餘編著此書其特色有四（一）體例新穎全書分為國家論法律論權利論（附義務）法學論四編分門闡述（二）最便研究（三）文筆雅潔以顯豁之筆達深奧之理使讀者無卷帙繁縟（四）無謬義（一）詳明原約凡法學大旨…最便記憶有此四大特色凡初習法學…欲求政法常識者皆宜人手一編也定價五角代售處琉璃廠公慎書局

商辦既濟水電公司發息通告

敬啟者本公司自去歲十月發給丁已年股息及報告清冊迄今已屆一年對期所有戊午年之股息即應續給茲准於舊歷十月十五日一律照章支付並附發戊午年收清冊以資核閱凡有本公司股份者屆期乞攜帶股票息摺至本公司支取是荷至於開股東大會一切事件籌備容俟定就日期再另登報通告此布即希公鑒

左謙兄鑒

弟新自家下歸來偕同令弟申酉急欲一見君面無如住址難尋請見報後一禮拜內速示一音賜交銀閘六號為盼

聶振謹佈

中國銀行廣告

本銀行於民國元年成立法定資本金六千萬元已收資本金一千二百二十七萬九千八百元公債金三百一十九萬七千四百餘元自開辦以來得蒙社會信任營業日見擴充設總行於北京各省設有分行號所本行為中華民國享有中央銀行代理金庫發行鈔票募公債經收關稅等之特權並經理匯兌買賣生金銀專接往來定期存款抵押放款現期票代收各票以總銀行萬有一切業務無不異常克已手續敏捷收取匯兌等費格外公道茲將本行及各行地點開列於下

總行（北京）　分行（京兆區域）　北通州　密雲　涿縣　霸縣　牛欄山　宣化　大名　涿鹿　蔚縣　天津　定保　唐山　長蘆　直隸　北海　洮南　靜海　勝芳　那臺　唐山　東三省　新民　呼蘭　綏化　奉天　吉林　黑龍江　營口　遼東　西豐　延吉　長春　爾濱　大連　安東　鐵嶺　錦縣　蓋平　上海　北海　山東　漢口　古塔　遼陽　扶餘　長沙　江蘇　寧波　南京　揚州　鎮江　市　湖南　徐州　臨清　清江　湖北　蘇州　宜昌　沙市　無錫　南通縣　許縣　浦東　（山東）濟南　新絳　青島　大同　煙臺　河南　滕縣　周口　（山西）太原　連城　廣州　香港　瓊州　北海　鑒周　佛山　廣東　福建　福州　廈門　頭　溫州　泉州　漳州　三都　大良　（浙江）杭州　紹興　湖州　嘉興　江　寧波　蘭溪　吉安　餘姚　海門　（江西）南昌　九江　贛州　大通　景德鎮　六安　（安徽）蕪湖　安慶　蚌埠　屯溪　張家口　（貴州）貴陽　（綏遠）歸化　包頭鎮　（察哈爾）　豐鎮　庫倫　怡克圖　（陝西）　（四川）

總行分行地點開列於左：（直隸省）天津　保定　唐山　順德　石家莊　大同　（山東省）　（京兆區域）　通縣　海甸　新鄉　彰德　河南省　開封　鄭縣　周家口　（江蘇省）上海　南京　無錫　徐州　揚州　清江　南通　常熟　武進　鎮江　（安徽省）蕪湖　安慶　宜城　蚌埠　（湖北省）漢口　宜昌　（湖南省）長沙　（山西省）太原　江西省　九江　（四川省）重慶　營口　哈爾濱　大連　黑龍江　錦縣　張家口　赤峰　熱河　歸化　包頭　多倫　吉林　長春　農安　扶餘　伊　雙城　（特別區域）

中華匯業銀行廣告

本銀行奉財政部

批准立案額定資本日金一千萬元專營內外匯兌並辦理往來存款定期存款抵押放款貼現放款單押匯買賣生銀以及銀行一切業務無不克外克已祈各界賜顧是幸特此廣告

總理陸宗輿　專務理事內常次郎　京行總經理楊德森

地址東交民巷西口戶部街

三時止星期六上午十二時止營業時間上午十時起至下午

京行總經理室電話東局二千二百七十四號　總理處電話東局四百五十九號

東局二千八號

通匯地點國內上海天津長春奉天長崎漢口大連九江福州廈門廣州香港漢口東京大坂橫濱神戶門司朝鮮京城倫敦紐約

妙並女裝飾

各種銀項鍊名目品新發明寶華樓蘭銀器烟盒文玩婦女裝飾珍珠掛花美術製飾繁多請賜顧選購是曰至盼　大柵欄電話南局七百十八號　護國寺電話西局一千一百六十九號寶華樓謹啟

本樓特精美墜表墜彈簧圖章篆刻粹

博愛醫院

內外科專門花柳病

統治一切病症六百零六無痛注射淋病從速除根痔瘡肺癆注射可愈

中診應需診費從廉

醫學士金子直　西交民巷中國銀行對過電話南局四六二七

患牙者注意

世人患牙往往為庸醫所誤釀成牙疳牙痕等病殊堪憫今有美國牙科專門畢業會在南洋行醫多年療治鑲補精妙絕倫全八等顯為諸君介紹焉寓東城金魚胡同八號電話東局一七七六號梁楨幹

介紹人　徐華清　伍連德　鮑全紹　張蕙池　鑅　博忠

本報招請外埠代派處啓事

本報出版以來辱承各界歡迎銷路因以日廣惟各地來函訂報者每以不能就近購閱爲憾茲爲擴充銷路並謀愛閱諸君便利起見擬在各省省城及各商埠設立代派處如有願承辦者請即函商本社其報酬當格外從優此啟

本報徵聘訪員啓事

本報現擬添聘京外重要訪員如有能將社會上政治上之要聞編爲系統之紀載惠寄本社者無論文言白話長篇短簡皆所歡迎惟各地方通信最好每篇須在千字以上如連登兩次便當優議酬金其不登者來稿恕不寄還此啟

學術講演會緊要啓事

現因杜威博士每星期日在教育部會場講演本會當暫停講數次一俟博士講畢本會當即繼續照常講演特此通告

緊要新聞

美國罷工與社會的革命

▲無政府黨之大活動

紐育十四日電云現在各種報紙之重要紙面全爲罷工記事所充塞條約之批准與否問題已無人注意之矣紐育碼頭小工罷工形勢極爲重要罷工者於十三夜決議拒絕康巴士勞動組合聯合會會長復工之勸告碼頭小工罷工人數已達十二萬之多紐育港全然不能搬運貨物因此煤炭食料之供給大有斷絕之憂地下高架兩種鐵路以及一切交通機關用煤炭爲原動力者皆有停止之虞　碼頭小工之外尚有其他許多工人罷工合計之約達二十萬人之多　十三夜路上散布許多急烈傳單　此次罷工性質決非要求增加工資縮短時間者其內幕中！W・W・黨實爲主動者康巴斯勢力已全行失墜矣（按康巴斯係美國勞動運動之首領）又據同日電云銀行家維蕉氏投書紐育世界報曰目下美國所有之同盟罷工有十分之九皆與勞動組合之趣旨相背馳勞動組合聯合會欲剝奪此種不法組合之勞動組合資格　是不知現在所進行之罷工皆爲革命的過激主義者有組織之團體的運動之結果也　此種過激主義者欲撲滅勞動組合聯合會以引起美國之社會革命也云云抱共產主義者發表宣言書鼓吹勞動者對資本家之革命的抗爭美官并發見以『美國無政府黨聯合團』名義所散布之檄文其文曰『勞動者諸君！赶快起來開始戰爭罷！　諸君既有生產能力何不更進一步做物資所有者及消費者咧！』碼頭小工之中亦有此種檄文美國勞動界形勢極爲不穩政府當局因防炸彈起見住宅周圍均行嚴重警戒云

奧國會通過和約案

維也納十九日電云奧國會於十七日通過和約批准案並無何等討論云

日本批准和約在卽

東京二十一日電云樞密院對于講和條約諮詢案審查報告書業經脫稿　即當開本會議以爲諮詢案之奉答大約于本月內當見批准云

三國同盟正式發表

倫敦十三日電云　英美法三國同盟條約　法國業已批准十三日政府公報正式發表云

奧國採用聯邦制

▲新憲法之草案

倫敦十四日電云奧國總理連禮爾發表曰聯立派之重要政黨對於新憲法案原則業已一致贊同聞將倣瑞士制度採用聯邦制新憲法案於本年聖誕節之前可以提出云

南斐洲之獨立運動

▲國民黨大會之決議

倫敦十五日電云南斐洲國民黨大會在蒲魯模防泰因地開大會時該黨首領海爾錯古將軍要求英相魯意喬治答辯南斐獨立問題曰　英本國事實上既已與南斐洲以自治權則斷無拒絕南斐獨立之理由云云

德國之產業戰

倫敦十五日電云德國已發生產業戰柏林市中之電車從業員極表同情于罷工中之金屬工廠勞動者一萬五千餘人之食糧運搬夫亦因要求增加工資實行罷工萊因地方斯巴爾達卡斯團之運動日益有力政府頗覺不安云

日本外交調查會將廢止

日本外交調查會爲寺內內閣時代所設立當時寺內因欲網羅朝野重要人物公同討論外交問題而日本之外交方針即取決于該會俾外交問題不至捲入黨爭其用意原具苦心嗣因憲政會總裁加藤高明拒絕入會而會之作用幾失去一半矣原內閣成立之後是會尤覺無聊且政府以此會存在不獨辦事上大感不便即責任上亦頗覺不甚明瞭於是漸有廢止之說然時值講和之秋勢難驟廢致惹誤會最近講和事務業已終止廢止調查會之議又起聞日政府中具有二說其一謂講和條約批准之後即可廢止其一則仍主繼續正在愼重考究之中不久當可決定如果犬養毅氏決意辭職則廢止說必占優勝蓋不廢止亦無作用也

犬養毅決辭外交委員

日本國民黨總理犬養毅氏於寺內內閣時代就外交調查會委員職因此大爲時論所掊擊犬養氏當時懷樹立國策之大抱負與伊東巳代治子爵後藤新平男爵結三角同盟同時入會（後藤時爲內務大臣）故世人指摘有所不恤也乃入會之後事實上既無甚展布而黨勢上反大受影響寺內內閣末期國民黨境遇之困難誠非局外人所能預測黨中要人屢勸犬養脫退該會恢復原有自由活動地位以挽回已失之人望犬養以時機未至隱忍至今現以講和條約行將批准時局已告一結束此時正潔身引退之機於是有決然辭職之消息聞將于本月末實現云

顧使尚未離法

▲俟勃約簽後回美

勃約業定十五日簽字聞某方面昨日復接巴黎來電謂展限十日協約各國未予允准大約此次簽字　日期不至再有變動　又顧專使決俟勃約簽字之後再行赴美所傳馬日離法一節當係誤傳云

日人方面之飛機借欵消息

東京日日新聞載云飛行機借欵已告成立其雙方之當事者一爲中政府一爲英國畢嘉斯公司借欵總額爲八十萬磅其中百萬元即二十萬磅之前渡金業已交付其餘六十萬磅則以之供給飛行機一般傳說　則謂中國政府藉此得以救目前之窮乏　至飛行機之究能供軍用與否尚屬疑問況此項借欵縱不以飛行機爲軍器之一　倘違背外交團相約禁止輸入軍器之精神即關聯於飛行機之賣買而竟交付墊欵實亦與中止借欵之方針相背馳今其契約文以未經發表無從實斷但以墊欵之授受爲目的則無論其契約之作何文句而事實上則飛行機賣買不過爲　其副　產物　而已云云

波羅的形勢重大

▲俄德聯軍占領利牙

倫敦消息云據赫爾新佛斯電稱各爾志所統之俄德聯軍已佔領利牙此消息係由外部傳出似已證確里特政府已退出利牙並預備向北再退又自丹麥京城傳來消息云有英艦數艘載里特軍五千人由利牙至里保登岸主張攻擊柏爾摩特將軍所統之德軍聞柏將軍據利牙以後擬與里特政府議和其條件爲柏將軍願撤保德人之自由經過而赴俄京云云柏林消息云英國近有電照會德政府謂利牙之亂所有德船通過波羅的海之執照應暫時停止發給而在海內之各船亦停止自由行動又聞里特軍已與柏將軍聯合云云巴黎消息云關於撤退波羅的各洲德軍事協約國已答復德國謂德國之所以延緩發出撤退命令者未嘗非從事籌備一切以示其命令之難實行而其拒絕召還各爾志將軍一層亦足使協約國生疑且各將軍之道向波羅的洲組織其軍隊是顯此軍隊不承認德國政府云云

西藏問題英使最近主張

前日英國公使朱爾典與台希孟氏同至外交部關於西藏境界問題爲種種之協議聞英國方面主張以川邊特別行政區域內之白玉縣鄧柯縣德格縣等亦編入於西藏領土之內中國方面則極力反對而英國公使則又希望（一）交涉之經過須守秘密（二）抑止四川雲南兩軍對于西藏軍之攻擊云

籌擬外蒙取消自治辦法

▲由外部向俄使交涉
▲廢除恰克圖條約

外蒙辭明願取消自治歸附中央實屬深明大義心愛祖國已經當局去電獎勵勉一面並經當局飭令外部及蒙藏院等機關會同商酌辦理茲聞外部業設俄蒙研究會專以討論取消及將來善後各事蒙藏院日前更召集職員大會一次商議根本辦法當據陳都護使來電詳爲研究會商結果以外蒙四部落之自治係根據民國三年之恰克圖條約此項條約當時由中俄蒙三方面派員簽訂此時外蒙自願取消自治根本解決須先取消此項條約此乃外部之事至各王公等每年年俸前清不過二十七八萬兩民國後襲爵晉封較前爲濫尤其數亦不過倍於前清以現時通用銀元計算當在七八十萬中央財政雖窘區區此數自不難於應付故此事之難不在於善後之經費而在於目前之廢約遂決定先由外部向俄使提出正式交涉商議廢除原約問題俟將原約廢除即可分別規定辦法以慰蒙人傾心向內嚮之願至于陳都護使派遣來京陳述之王仁誦氏現尚在途外蒙請願原是亦日內可到茲將陳都護拍來原電附錄如後以明蒙人內嚮之殷切也

（上略）迭據各旗蒙王公等聯銜呈請咸以昔年誤信奸邪自甘化外分治以來屢遭俄人欺侮含辛茹苦所受已深以視中央優待內蒙判若天壤現自願取消自治歸附中央其歷年所借俄國欵項當由蒙政府與俄國交涉由中央逐年歸還若干至各王公等年俸爲數無多中央自不難承認務懇據情轉達等情言辭迫切未便置之不理況以有限之金錢收回莫大之領土尤屬千載之機現派出王仁誦來京面陳一切祈迅籌善後之方（下略）

繼任法使之人物

▲須俟陸徵祥回國後決定

自胡維德請假歸國後駐法公使一席競爭者頗多有云劉式訓陳籙中擇一而任者有云以戴陳霖調充者聞此缺現有改充大使之議地位較崇大約須俟陸使回國面商之後方能決定此時只得維持現狀云

安福部收買和平聯合會（再誌）

▲吃飯事小　人格事大
▲金錢萬惡　刦奪世界

安福俱樂部收買和平聯合會少數分子京津滬各報喧傳已無可諱飾然該會多數之人爲保持人格尊重法團計則絲毫不肯通融近更因北總代表始終被拒南總代表一再堅辭南北代表無從接近即該會無可施展遂由各省區代表公同決定自十月一日起暫時休會俟有必要時再行召集通告全國並已登報聲明一面將文櫃及房屋器具等囑辦事員張某邵某彭某聶某等協同保管乃被安福收買經該會除名查辦之謝石欽彭解王乃康胡白沙等欲乘此時機自居幹事開會發電以達到歡迎王揖唐續付四萬元目的遂假該會名義揑造通電謬稱并未休會冒登啟事私推幹事更換圖記登載於彭解以安福經費所辦之和平新聞迨月之十六日王乃康胡白沙等忽到會所向該會辦事員張某等令其脫離關係謂幹事職務你等儘可照常辦事速問幹事爲誰我等剋來接辦各科不然者則你等只要有飯吃不必交出會中一切云云詎張某等不爲所誘毅然答曰吃飯事小人格事大我等只知有大會舉定之主任幹事委託暫行管保一切君等未經大會公舉自充幹事可以騙飾外人不足欺嚇我等會內人王胡等見其不屈遂於十七日晨天尙未明由住會湘鄂代表黃本溥寇應祥（亦此次爲金錢收買之黨羽）先將庶務室閉鎖將張某等閉在室內七時許王胡等率流氓六人至倡言特來接收幹事部內有楊某係著名打手爲謝石欽保鑣自稱來辦理庶務意在壓迫張某先與張被閉室中即知有變從窗口高呼巡捕營救捕來黃寇張乃得脫乘隙赴捕房報告詎王等已先發制人揑訴捕房在先經張一再請辦乃由閘捕房同往總捕房陳明一切總捕房始認張爲眞即往彈壓乃得無事然王胡等以大好買賣未能全成心終不死是日午後仍倩流氓六七猛蹀會外冀乘機闖入會門强佔辦事室掠取文件等物黃寇胡等內應張某見來勢洶洶爲防衛起見亦至附近工廠僱工人數名以資抵禦傍晚王增加三人張亦增僱五人列陣以待而面相覷王等知勢不敵乃掩旗息鼓而去聞該會已正式聲請總捕房自十八日起特派一幹捕駐會以防再有流氓搗亂囂張堂堂議和代表而有收買和平團體之事已屬奇聞不謂以堂堂法團代表揑誣之不足復出以刼奪奇之又奇金錢眞萬惡哉

全國律師代表會開會紀（三）

▲改期本日即選舉赴東代表

全國律師代表會於昨日下午一時在北京律師公會開會本定推選赴東洋國際辯護士協會代表正在開會之中適得朱深電話召臨時主席鄧鎔入部有所接洽鄧鎔立刻驅車赴部謁見約有一小時之久始行回到議場報告接洽情形甚爲秘密外間頗難探聞似與選舉代表問題有所主張各代表因時已不早遂延於本日午後二時至五時選舉茲探得前日所通過之全國律師公會聯合會章程照錄於左

全國律師公會聯合會章程　第一條　本會以全國各律師公會組織之定名爲全國律師公會聯合會　第二條　本會設事務所於中央政府所在地　第三條　本會於每年八月一號開常會一次常會地點由前屆常會議決之　前項會期以十日爲限　第四條　本會每開常會時各律師公會推舉代表一人列席前項代表於開會兩月前推定報告於事務所及本屆常會所在地之律師公會　第五條　各律師公會認爲有重要事件得提議開臨時會但須有四分之一以上律師公會之同意　臨時會會期地點臨時協議定之　第六條　本會職員如左　（一）事務所主任　主管通信事務由本會委託事務所所在地之律師公會會長担任之　（二）開會主席　由開會所在地代表充任之　第七條　本會以代表三分之一出席開議以列席員過半數之同意可決之可否同數取決於主席　第八條　本會事務所經費以各律師公會之捐款充之　（甲）常年捐　每律師公會年納銀洋十二元（乙）特別捐　任意認定之　開會經費由開會之律師公會担任之　第九條　本章程由議決之日施行　第十條　本章程如有增減須有代表四分之一提議由常會可決之

靳氏組閣之進行

▲本星期六宴請議員

靳雲鵬將正式組閣已紀昨報茲聞此案提出之前因疏通議員之必要已定於本星期六日招宴參衆兩院議員試覘其意見如大勢可以通過則下星期必可提出至閣員何人須待靳氏通過再作計議云

藏事討論會開會

藏事討論會於本日（二十二日）在外交部內舉行第二次會議聞該會議首先報告者（一）張廿督條陳對藏計劃結果以兵力保持原有境界交涉時不可退縮（二）陳遐齡條陳對藏用兵計劃結果頗多可取交主管各部分別辦理（三）中央辦理藏中交涉情形隨時通告各省結果由外交部辦理云

日前相寺內作古

莊璟珂最近來電報告日本前相寺內正毅於本月二十日病歿當局循例發電致唁云

越南排斥華僑之眞相

查越南與我國滇桂粵毗連自法佔領後越人受法人種種之苛待屢謀反抗終於失敗亡命志士逃來我國者法政府每向我國要求引渡我國亦每准其所請因是之故越人蓄恨甚深歐戰發生以來某國乘此時機肆其陰謀暗中鼓動越人反叛此次某國受我國抵制之苦怨無可洩乃愚弄越人抵制華貨以爲報復在越人方面乃借題發揮暗中鼓動革命開風潮愈演愈烈法政府置之不理倘不早予制止恐害非我國僑商已耳云

南代表紛紛歸粵

▲原因複雜

昨接上海快信略謂滬上和局仍無接近之機會軍政府一面屢電慰留唐少川及各分代表一面嗾使非常議員提出撤回代表案以致南方代表稍爲灰心雖不明言去職而直接間接多已表示不願再斡之意除川省代表劉光烈已先期返粵外章行嚴胡漢民亦決定二十日乘法公司郵船返粵並聞章行嚴抵粵并不停留赶即赴歐游歷更聞滇省代表繆嘉壽湘省代表彭允彝桂省代表曾彥等均亦議定離滬返粵據知其內情者所談各代表之紛紛回粵與改組軍政府案有密切關係蓋因西南各領袖意見紛歧暗鬬頗爲激烈各代表不得不兼程回粵參加此番競爭云云

陳炯明之主戰電

據廣東消息西南軍政府應非常國會激烈派之主張通電徵求和戰意見該電一出所有西南懷挾地盤思想之主戰派均躍躍欲試在閩之陳炯明首先復電贊成急修戰備以圖一逞茲從某方面覓得陳氏復軍政府之密電可以見其用心矣原電謂政議歌電敬悉前奉删電經於智日復陳不和則宜速戰各緣由計達鈞府茲再奉下詢查和戰方針應以護法爲標準和戰均能達護法目的自當舍戰而就和和戰均難達到則寧犧牲一戰近日加以外交問題關係國家存亡尤應加入作爲標準鈞府負勘亂護法之責本此方針以定和戰無須遺勞至國內希望和平解決西南當局亦久持此旨苟有一線可達即當決然爲口問題所擾使中外接洽咸曉然於西南愛國之潔志今日雖未破裂戰備豈可不籌作戰計畫則參謀部之事補充餉彈則陸軍部之事鼓勵士氣枕戈以待則前敵將領之事各盡其責以應時局口口自可措置裕如也是否有當吁候卓裁云云

郭宗熙辭職已准

吉林省長郭宗熙來電辭職大總統在來電中批一准字日前閣議已決定准其辭職昨日去電調其即日來京繼任決定爲徐鼐霖日內或即發表并聞郭氏日昨已自吉起程擬過奉勾留一日隨即來京云

天氣
中央十天
溫度　最高　最低

冠蓋往來
▲東站出京　李鶴庚　李鼎新

今日英美金行情

銀錢行市
十月二十二日
中國票　四八
交通票　四九二

北京正券交易所表
北京中鈔　前場開盤　四七五五　收盤　四七〇二五　後場開盤　四六七五　收盤　四六七五
北京交鈔　四八二二五　四八二二五　五八六五　五八六五

船情一覽

預報
觀象台 二十三日
晴
風向 多北
風力 四至六公尺

▲東站來京 熊希齡 劉彭壽
▲西站出京 宋玉峯 錢錫霖 柯忠傑
▲西站來京 周世林 吳敵 李家意
十月二十二日

▲花旗銀行
[illegible]金 開盤一〇〇·九八 〜 收盤九六九〇
英磅 開盤四·二〇 〜 收盤四·〇二
英金磅 開盤四一五·三八四 〜 收盤四三九五·一三
美金元 開盤九九·三〇〇一 〜 收盤九五·二四七八

[illegible]元 大[illegible] 小洋 [illegible]
[illegible]帖票 二二 愛國公債 一二
現洋換銅元 一三八 大條 六三七五
中鈔換銅元 六七 先令 六九七五
交鈔換銅元 六七 三年公債 六〇五

[illegible]年公債	[illegible]	[illegible]	[illegible]	[illegible]
四年公債	六三五	六四[illegible]	六三五	六四五
五年公債	五五	五五	五[illegible]	五五
中行股票	八三	八三	八三	八三
交行股票	五七五	五七五	五七五	五七五
漢冶萍	二九五	二九五	二九五	二九五
招商局	一〇七十兩	一〇七十兩	一〇七十兩	一〇七十兩
北京電燈	三九	三九	三九	三九
自來水	三二五	三二五	三二五	三二五
[illegible]灰股	六三五	六三五	六三五	六三五

奉天
大古 由大沽往上海 十月廿五日

●陸徵祥電陳四事

赴歐專使陸徵祥氏以在歐觀察所得發爲條陳計共四款特托專員賚京赴公府呈遞原文大意一曰崇國典謂元首像片及國旗國歌應頒發海外各處知使觀念二曰節浮費謂外人譏我但知借款不知節用應去浮費用於生產方面三曰去不良習慣歐戰中各國人民皆停止宴會喜慶今吾國地位較歐戰當時尤爲艱難而社會酬酢轉極奢華宜自在上者提倡革除不良習慣四曰獎義舉各國於戰時人民盡出私財助戰戰後則各傾囊拯傷恤亡並恢復各地原狀吾國工商學各界勸仰政府律助應設法提倡義舉云云

●姜桂題打消辭意

▲林下何曾見一人
▲相逢盡道休官好

熱河都統姜桂題因請款不撥憤請辭職聞大總統已於昨日去電慰留幷允嗣後對於熱河軍餉已諭令財政部儘前發給不使執事爲難云云聞姜都統已打消辭意云

●日人謀築常玉鐵路

▲朱仲弼爲虎作倀

近有浙江紹興人朱仲弼者偕同一日本人由上海北上運動承修由浙江常山至浙江玉山之鐵路綫長約九十至一百里之間修築費約需三百萬元在一九一三至一九一四年間前滬杭甬鐵路總辦湯蟄仙氏曾謀築該路竭力設法終無效果刻宋某邀集同志約爲同樣之運動雖由中國人出名開其暗幕中難免有日人資本云

●膠濟又築枝路

▲自文祖鎮接明水
▲與日人磋商妥洽

文祖鎮（章邱縣）煤礦前用舊法開採遂致虧賠乃轉售於李蓮溪（前包修膠濟鐵道頭櫃致富）等另招股本重行改組名曰泰豐公司純用新法開採煤層既厚煤質尤佳現在每日所出之煤約有千餘噸之數惟以運輸艱難咸感不利但該鎮距明水（膠濟路）車站僅三十華里故泰豐公司之正副經理李蓮溪王來卿等先與日人磋商妥洽自文祖至明水修築輕便鐵道作爲膠濟枝路歸某工程師（意國人）立約包修計欵十二萬元裝煤列車四十輛外有客車二輛每日開行二次昨（十八）已動工興築矣

國際聯盟會議形勢預測

▲先決定薩爾煤礦問題
▲要案俟美國批准後決定

國際聯盟初次會議之時所議之案將限於薩爾煤礦問題與重要問題無甚關係至和約有効之時威總統將召集同盟會議選五人管理薩爾流域此爲最大之煤礦區以賠償法國倫斯煤區之損失五人中必有一法人一本地人（非法人）餘三人非法人及德人此委員會將由同盟會議選派核定薪金出於本地各稅委員會將於該河域徵收稅厘同盟之起初會議大變其性質其本意爲主持人道維持和平永弭兵患及其後和會加以利用凡和會所不能解決之難題俱付諸同盟會議久則變爲政府之機關無權干預和約亦不復能主持公道矣然同盟雖不能永絕兵患却能爲協約國不能實行國際條約之處代爲施行此間人士多謂薩爾流域之委員會實爲傀儡法國有同盟之後盾將使其變爲永久機關此不須全體贊同同盟會議選可以多數票選出此等委員也

自美國上議院否認和約國際同盟之原定計畫將有變遷自英法義批准而後同盟頗爲活動滿意美國必即照批人告波爾克氏各國俱將進行同盟關於和約之事除待美上院取決但美上院要求修改然後參與同盟之會議西班牙與巴西或派代表因其已批和約照約此二國代表得與比利時希臘代表及五大國代表同與同盟會議而成九國之數政客言如再待一星期和約恐難有効各國決定無論美國如何耽擱爲對待敵人起見和約萬難再延威總統所提出之初會意見書將即頒與簽字和約之各國（美國在內）美代表以爲美國反對同盟與反對和約之委員會不同上院反對同盟之條件是削去美國參與最高會議之權但波蘭軍隊方需多衣如何給助柏兜利死問美國能否以賑目往來美外部答稱議會無此法律故高級會議須另籌他法矣

今日最高會議決定美上院未批和約之前不能組織國際同盟會美國代表謂將有臨時會議出現討論和約中之緊要問題和約公布時此等會議即行使職權但職員權限尚未劃清自國際聯盟秘書實行職務但限於記錄不能議決各事但威總統不召集九國於巴黎之初會上院亦未必批約此九國爲美英法義日五大國比巴希西四小國原擬同盟進行愈早愈妙英法尤爲贊成但頗望美國贊助再解決諸大問題此二國謂美國既參列和會討論同盟之組織亦當參預云

巴黎二十日消息最高會議決定照德約各大國之代表得列席各委員會無論其政府批約與否有票決各問題之權云

國際聯盟與日英同盟

▲日政府維持之苦心

接東京電云日本外務省發表國際聯盟會成立之後與日英同盟並無防害其審議結果如下（一）日英同盟之目的在於確保東亞及印度之和平國際聯盟之目的亦爲確保世界之和平二者實毫無所抵觸（二）將來一切之國際紛議當由聯盟理事會（執行委員會）決之故日英兩國與第三國有爭議時欲先以日英同盟之力而解決之此不可能之事也（三）日英同盟乃懸揣有擾亂東亞及印度之和平者今國際聯盟既告成立世界各國若加入聯盟自不至再有此懸揣之事（四）依上述第二第三之理由日英同盟雖不能先於國際聯盟而運用之然亦非因此而失其効力云云

英朝野提倡國際聯盟

▲英皇與總理之演說

國際聯盟一事自威總統倡議以來頗爲世界國家所重視而所以遲遲未克舉辦者徒以和約問題之紛紜遂未即經各國批准是以此說遲遲難實現且以美議會以山東問題之爭持對於此節亦意見極多而國際聯盟在美開會之舉乃感至大之不便惟心重和平之國家對於此事則實未忘懷近自經英法意三國將和約批准後所謂國際聯盟問題乃漸還生機日前英京並已開始爲國際聯盟之活動茲將外交界昨接英倫來電探記如次該電云本月十三日英京市尹邸開會開始全國贊助國際聯盟之運動愛斯蔡氏爲主要演說者英皇有手書稱鞏固與持久之國際聯盟實爲奠定永久和局表揚主義於全國人民之必要物故和局必得各級人民誠意之輔助而後始可立於堅不可拔之地位此與主宰及國家英名均有榮焉云云主席讀英皇手書時與會諸人皆起唱國歌首相喬治氏亦有手書懇請國民贊助國際聯盟之舉愛斯蔡氏提議贊成聯盟會之宗旨並贊成全國應於十一月十一日慶祝國際聯盟之議愛斯蔡氏謂此次大試驗之勝利各國政府之功不若世界人民之大國際空氣中今尚多不穩靜之原素此先賴國民避艱辛熱切贊助國際聯盟使得成爲事實愛斯蔡氏令注意國際聯盟規約中之第十二及第十六條且謂此二條如經各國承認妥爲實行則一九一四年之大罪惡可免再見國際聯盟苟欲收良好之效果則首當縮減各國之軍備蓋今日各國軍備遠過保衛國家安寧所需之最高度也蕯西爾貴族宣稱國際聯盟臨時之注意全世界和平之利益非如往日僅以權術而恃取和平也前途餘燼正多必須收拾一淨免使死灰復燃復成燎原云云克策恩氏謂工界若全體國際勞工運動以恃取保障必不可得國際聯盟將爲各國政府各國國會於人民之中經營國際勞工運動所建議之爭務據英人之熱心推之可知國際聯盟不久將可完全成立也云

瀕於破產之英國財政（二）

▲軍費仍爲財政之累
▲輸入超過八億磅
▲生產費逐日增高

▲二百萬磅之軍費　英國支出預算最大者仍爲軍事費戰前每日僅二十二萬磅今則漲至二百萬磅現和約雖已成立而愛蘭印度埃及以及法國德國方面尚未撤兵且今日軍用物資價格較前二倍軍人之薪俸亦較前三倍此外兵士家族給與之年金尚不計其數

▲貿易位置之顛倒　由對外貿易觀之戰前英國貿易居世界第一位其工業製造品輸出額以人口分配英國爲九十元德國五十五元法國十二元美國二十五元即英國居第一位德國第二位英國爲世界輸出之一等國同時亦爲世界輸入最多之國蓋原料品食糧等皆須仰資於外不過英人以運賃保險金與債務相抵每年尙餘二億磅英國年年以此款投資外國利上加利國中經濟財政因大充裕各國對英債務亦逐年增多顧以今日狀況觀之輸入超過竟至八億磅之多此英朝野所以深抱憂慮者也

▲產業界之大衰頹　欲償此不足之數惟有謀輸出之增加此又必使生產費減少方能達此目的之顧此層按之國內勞働狀態又辦不到蓋今日工人只求增資縮減工作時間生產費自然增漲以此目下英國產業除農業尚有進步外其餘生產大都日就減退消費日多生產日少所謂財政濟之危機蓋即指此而言也

▲煤炭價格大漲　以煤炭言戰前英國每年可以採掘二億八千七百萬噸去年減至二億二千萬噸今年只餘二億噸以較戰前減去八千七百萬噸一方面工人反較前增多查千九百十四年炭礦工人不過百十萬今則增至百十四萬一千人人力多而生產少宜夫物價之日以昂騰也

婦女勞動問題（二）

又不列顛協會所調查婦女職業之報告以爲英國產業界之大缺點在於熟練職工較生手職工更少之故而女子勞動者尤甚有謂婦人工資低廉之故全在於此者雖然女子無特設之職工學校而一般技術工人階級又峻拒婦人之加入以爲防止其工資低落之消極策其結果當然無產出熟練女子職工之路顧安能以此理由遂謂婦人於技術的方面不能與男子勞動者並立乎此不能不歸咎於勞動組合之拒絕女子加入者也如斯辯論之結果英國男女勞動能率差別觀念乃漸失其勢力而龍達夫人又以爲男女能率雖無差別然若女子與男子爲同時間之勞動則至爲危險不如以對於同一工程受平等工資爲原則之爲妥由斯以觀則婦女勞動時間不能不較男子爲短苟女子勞動能力非在男子以上則其一日工資當然少於男子也一九一五年鐵道員組合會長『突馬斯』在勞動仲裁裁判席上宣言凡一勞動階級所要求正當之工資不可不適於婦女又其年十一月『彌突爾布羅』之鐵道員會亦宣言若婦女之工資低廉等於承認男子之工資下落其言至爲有味美國方面女子勞動時間縮短問題於一八三四年始出現於『波斯頓』之勞動組合大會而其時之時間限制並非專注於女子至一八四五年新『英格蘭』州發起『女子勞動改善期成會』始爲女子要求十時間制又其年『比茲巴克』州之機織女工因要求十時間制至於能工雖未成功而得與工場主結一種口頭契約各地若實施則本地必當照辦後終以新『英格蘭』州『羅衛爾』『曼啟斯達』等地女工之應援至次年七月竟得實施之決議此決議雖以資本家之反抗運動未收實效然此等結束實與彼等以立法運動上之根據延至一八四七年於新『漢浦沙』地方首先實行其明年前法律得通過於『麥因彭西爾瓦尼』地方又其他各州亦爭相彷傚所制定之立法徧行於各地皆屬十時間制殆無例外唯在新『漢浦沙』地方至實施此項法律之前三日資本家提出特別契約謂宜設延長勞動時間之例外勞動者一出反對工場主即下大毒手全部解雇代以新職工各處勞動者聞之極力反對即起長期之能工以擁護其制限法然而實行時間短縮各地苦於工資之減少反易結延長時間之契約全沒却立法精神其後南北戰爭開始奴隷問題殆占社會問題之全部勞動問題遂至沈寂戰事既終此問題始復起即運動禁止婦女小兒超過一定時間之勞動實漸帶現代的色彩者也其結果『俄哈伊』州適用女子十時間制並規定凡強制爲超過勞動者處罰之然嚴守十時間制者往往尋不得傭主故設爲種種口實依然繼續十二間之勞動法律於此亦因只罰強制者仍不能舉徹底的成績至一八七九年始撤廢『強制』字樣又設『勞動局』及工場監督官以厲行勞動法始漸見實行其後女子時間制限法遂遍傳於各州至一九一五年除女子工場勞動者最少之七州外其他無不採用一日八時或九時制者

荷蘭之運輸與工業

亞姆斯透丹通信云現今世界各國方以缺少船隻爲苦今茲荷蘭能否加以救濟此誠一耐人尋味之問題也荷蘭自數世紀以來於航務上饒有魄力著聞已久而於二十世紀初葉尤猛進不已具見其特殊之精神雖當大戰期間荷蘭商船頗受創損顧近頃以來國中大造船隻復購之他國已足補其損失故今日荷蘭商船噸數已達一百五十萬噸之譜其中一百十萬九千十二噸爲定期郵船運輸餘三十七萬噸爲汽船運輸然此等船隻皆出於本國一定之需要恐尚未能救濟他國也記者嘗與荷蘭王家船公司監督茂亞司君討論此事此公司中輪舶蓋專往南亞美利加者茂亞司君之意則謂缺乏船隻之苦不久當能彌補當大戰以前全世界船隻約四千五百萬噸船公司之主人亦有不甚獲利者時可知戰前船隻過多實則不需此數今之缺乏與釁之溢出彼此相抵似無甚出入也戰中有多數船隻歸於鳥有此固人所共知而他方面之營造新船亦頗迅疾美國船廠工作如飛英國之出品亦夥即荷蘭及挪威之造船塢中亦方加工趕造日夜不息即德國方面苟得造船原料亦將從事於此故缺乏之船舶之恐慌時代不久當能過去也記者又嘗造訪荷蘭農工商總長伊瑟爾斯丁氏與論此事伊君亦謂荷政府仍需用其國中船隻恐未能早日解放以歸公用今船隻之供政府應用者計約五十萬噸時載煤穀食料及他項要品來荷蘭非經數月不可其最主要者尤爲用煤一項當大戰以前本取給於英德二國英由沿海小輪舶載運今英亦缺煤未能多供他國之用德國之煤則每月不及八噸於是不得不近道用諸美國而出入洋海中之巨舶遂不可少即如五穀本由波羅的海以小舟運輸入口今亦須以巨舶運自阿根廷矣職是之故荷蘭之船隻目下尙不能歸公也伊君又言荷蘭造船諸廠近方滿實原料或可造一二巨舶亦有廠主多人方自英美二國講辦大宗船料云記者唯唯復進而問自由貿易問題伊君謂荷蘭仍保持此政策初無變動之意無論何國均能與彼自由貿易即英國重徵進口稅維護其本國之工商業荷蘭亦決不效法大戰以前其貿易亦與荷蘭往來最巨者厥惟德國德之政策固亦維護自國工商而重徵進口稅者然荷蘭之自由貿易主義未嘗因之少變也伊君繼言他日荷蘭一國將爲英德二國通商之中心點蓋二國交戰而後感情已傷一時未必能直接互市則不得不間接由中立國爲介所謂中立國者舍荷蘭莫屬矣至荷蘭財政上之情狀伊君亦有所論列外間雖喧傳荷蘭曾於戰中獲有巨利實則國帑並未增加與戰前相等亦以荷蘭資本家好事保守不甚願投資於外國之事業惟在本國或國外已存立之商業則亦極欲見其發達此不容不陳明者以言政府亦不思與外國政府爲經濟上之往還惟下院中近方提出一議將請政府由國中大銀行集銀幣三千萬元（約合二百五十萬磅）措辦一切材料以供法國北部重興兵燹之地政府或將咨上院通過此議案云伊君言及經濟問題謂荷蘭亦嘗備受艱困而以一千九百十八年間爲尤甚民間無業者多生計大窘工廠中以無由得煤無由得原料則不得不迫於停工今大局漸定百事皆有進步困窘之狀立去惟伊君頗以數年後盛極就衰爲懼（一）因德國馬克跌落（二）因日本商業上之競爭甚烈即如吐溫德省織物之推銷日本着着爭先馬克跌落德國製造家將盡以其出品售之荷蘭出品不及其廉則必有滯銷之虞今政府中方研究此事刻尙未有辦法至日本競爭問題於出口貨可見吐溫德之織物本於東方銷售甚廣其原料中之生棉率運諸美國而大宗紗線則來自英國之蘭開府今吐溫德織物如爲日本之織物所掩不復能推銷於東方則蘭開府亦將受極大打擊矣

前方軍訊彙誌

▲張敬堯之防務佈置　湘督張敬堯昨日飛電政府大要云湘東湘西防務現已布置完備至湘南方面仍未周密擬再派陳復出張敬湯朱澤黃各師旅開往湘南協同防守未知中央是否允可云

▲張作霖之防湘計畫　奉督張作霖以湘防雖急但尚未至破裂地步擬先以一師兵力派赴前方藉資鎮攝聞已電令暫編奉軍第一師第一旅長鄒芬部署全旅軍隊由鄭州開赴湘省又令第二旅長闞朝璽整飭駐紮吉林長春雙城北戴河一帶之二旅開赴鄭州候令前進昨日有電到京陳報云

▲湘西南軍增兵屯糧　湘東防務昨日府院雙方均未接變動電訊惟湘西方面如辰州永興耒陽等處之南軍均在增兵購糧形跡不無可疑而田辰詔所部並有俟令進攻桃源新化之風說云
聞馮旅長玉祥昨已據電來京請示應付方法云

▲圖贛南軍餉械俱窮　某方面接粵中探報謂南軍圖贛現已完全打消緣李（烈鈞）項（程萬）所部軍隊械彈既缺餉糈尤艱月餉原定每人六元乃自去年九月以來迄未領足每月僅由公家給發伙食或一二元零用其困難概可想見最近又有一種重大打擊即一百六十萬子彈原料在香港被扣該項原料係向某國商人私家購得準備入口自製可敷一年戰事之用不料到港之後爲英人查出扣留聞須南北統一後方能發還有此兩種原因致所有前定戰事計畫俱已無形打銷云

●留京湘籍學生反對礦山借欵

張敬堯以湖南全省礦山抵押英商三百萬磅一節已見本報北京湘籍學生得訊甚爲憤慨日昨特分電各機關各團體各要人乞援請爲一致反對茲將原電二通照錄於左

（一）北京各學校湖南學生聯合會致張督電長沙張督軍鑒據報載公將湖南全省礦產私向英工程司葛某抵借三千萬元訂約二十餘條聞訊之餘駭萬狀竊湘入民國以後屢經兵燹元氣大傷言之滋痛所僅依爲生命者惟此礦產公到湘久矣詎有不知既知而故賣之是殺湘民湘民何恨於公而公故欲殺之耶萬懇迅將私約取消以保民命否則湘人誓死不能承認萬一激成事變固非湘省之福亦非公之利也北京各學校湖南全體學生全叩

（二）廣東軍政府鈞鑒張敬堯竊湘迄今兩載全省痛痛舉國皆知乃復怙惡不悛倒行逆施竟將湖南全省礦產私向英工程師葛某抵借三千萬元訂約二十餘條譬耗傳來令人髮指竊湘礦湘省之命脈攸關亦即國家之權利所繫果使奸計得售全湘淪胥即在旦夕國權喪失患豈在小學生等共懷危亡拚死力爭除通電中外宣布誓不承認此項私約爲有效外特電呈鈞府萬懇嚴電北方立罷張長取消私約以安湘民而平衆怒不勝迫切待命之至北京各學校湖南全體學生全叩

（三）天津熊秉三先生范靜生先生蒲州譚組安先生上海章行嚴先生徐佛蘇先生湖南省議會湖南教育會湖南各界聯合會學生聯合會上海湘事善後協會各報館轉各地湖南同鄉會公鑒頃者張敬堯私將湖南全省礦產向英工程師葛某抵借三千萬元訂約二十餘條各報喧傳諒荷察及夫張敬堯禍我湘省住苒兩年公產私權剝奪殆盡猶不知悛改私售全湘所託之礦產亦胆敢盜賣其罪固不容誅然張之敢於怙惡毫無忌憚孰令致之非吾湘人姑息有以釀成之耶學生等言念及此疾首痛心及得此耗尤爲憤怒除通電中外宣布誓不承認此項私約爲有效幷電南北政府要求撤免張氏取消私約外特電達台端請設法對付一致力爭以挽危局而安民命北京各學校湖南全體學生同叩

●高而謙之妾

▲欲在汽車中自縊

高而謙君於前日下午四時在法國醫院病故已紀昨報聞高君近世之後其遺骸由家屬用汽車運回西總布胡同新宅成殮隨同遺骸而行者則爲高君之如夫人當汽車進行之際如夫人忽思在車中自縊正瀕危候事爲高君之僕人所見（僕人係立於車旁者）急呼停車施救始免殉難云

●審計詰責財政部

▲七年公債何在
▲鈔價跌落原因

新民通信社消息云七年公債本爲調劑京鈔價格之作用近聞該公債實尚有千餘萬元並未售出而公債局忽然停售說者云已由財政當局提往盡作押欵以致該局無票可交不得已而停頓而鈔價因之大受影響自破五折之後竟逐漸降爲四七四六商民愁怨萬分審計院有監查銷債毀鈔之責聞昨有文致財部詰問此案頗爲嚴厲云

奇效立[止]

凡人患鼻赤鼻等症均由陰虛火旺逐主是症此藥功於消潤若抹於患處隔夜即無形消去功效之[illegible]

愈止[痒]

此七神丸係英國魏名醫學博士精良秘方專治五淋或赤或白濁等症試服三日見效七天全愈

生毛

此藥功能發達血液專著毛孔生長毛髮功驗[illegible]凡病後產後體虛血枯禿髮之脫落[illegible]之去

斑點藥

斑之一症有班母班之分為黃褐色或黑色發於顏面等處男女若患此症者雖美貌亦變[illegible]

拔毛

鬚美髮為人觀何須拔去然生太低鬚濃厚及不應生毛之處生毛以為美容上之障礙此藥[illegible]

美容大王

此藥擦之能令皮色潔白肌膚嫩膩凡皮膚粗黑臉面痣疵皮紋及面[illegible]

花柳聖藥

花柳毒症一經於猖虎毒甚[illegible]人人畏[illegible]一經沾染[illegible]

外埠函購外加郵費二角滙兌不通用郵票代金按九五折　總經理處[illegible]

交通銀行廣告

本銀行自至今設立以來越十[illegible]前清年額定資本金庫平銀一千萬兩匯年啟餘公債達二百餘萬兩總行設在北京分行設各處計匯有七十餘處國外各行三處此外另有代理及兌換機關多處專辦各項已兌活期定期儲蓄存款抵押放款貼現期票代收客票及他匯業實業等銀行一切業務並奉政府特許有發行[illegible]分代理[illegible]經募公[illegible]持[illegible]凡與各界

少年中國（婦女號）

十月十五號出版

大學開女禁的問題　論中國家庭應該文化　中國婦女問題！詳敘　我的婦女解放之計畫（司我[illegible]入進行之方法）　少年中國有女子應該怎樣　婦女問題雜談十一篇　秋夜　理[illegible]會　婦女問題[illegible]　答M·R·女士　少年中國學會消息

王光祈　黃日葵　張[illegible]　鄧春蘭女士　黃藹女士　潘級秋女士　黃玄譯　社員　M·R·女士　王光祈

▲總發行所北京馬神廟北京國立大學出版部　上海亞東圖書館每冊一角全冊一元外埠每冊加郵費二分　▲代派處北京東口松公府七[illegible]

星相名人介紹

張敬堯　[illegible]心湛　熊希齡　汪大燮　姚震　王樹[illegible]　汪[illegible]　吳[illegible]　秦[illegible]　夏[illegible]　胡[illegible]　吳[illegible]　丁[illegible]　李[illegible]　王[illegible]　劉[illegible]　周[illegible]　李[illegible]　方仁[illegible]　蕭方駿

特別注意

成都歐陽平齋先生少隨宦湖湘即善研究卜筮命[illegible]之學浪[illegible]南北歷驗不爽未嘗以術自鳴觀其長安賣卜一序具見懷才不遇[illegible]相[illegible]別[illegible]有[illegible]

國慶紀念　游園贈品

陰歷八月十五日中秋節及陽歷十月十日國慶紀念日燃放特別烟火

（整本五本每售洋一元凡買入場券一本隨送執簽贈品券一張）

秋高氣爽菊桂迎時空氣清鮮日涉遊園綠竹怡情殊有樂趣遊園而得贈品携返家中分給家人能令一家樂趣所得贈品非一天可用完則游園一天更有許多時日之樂趣

十月十日為我中華民國雙十節國慶紀念日敝場除於門外紮彩牌樓以行慶祝外並設執簽贈品券壹萬張由十月十日起送贈游人以祝紀念凡購入場券一本者奉送執簽贈品券一張憑券執簽對等照領贈品

●計開贈品如左

一等贈品每張得一年期入場券一張及大狐軒皮袍皮料一件　共五張

二等贈品每張得一年期入場券一張及灰鼠女皮料一件　共五張

三等贈品每張得大號西茶餅乾一箱　共一百張

四等贈品每張得二號西茶餅乾一箱　共五百張

五等贈品每張得洋糖一罇　共一千張

六等贈品每張得香糖一罇　共八千三百九十張

本場各種戲藝如下

魔術團　韓秉謙　張敬扶　新發明大戲法十餘套在滬向未演過都人更未前見變幻離奇出人意外並有小童技藝尤為神奇

白天坤戲　第一武生于紫雲　汪派老生艷桂影　第一老旦林佩卿　文武花旦于紫仙　每日准演拿手好戲　小百歲　小桂官　全堂晚　五齡童　趙連陞　體育拿手　余步蘭　徐碧雲　藝員準演好戲

晚演男戲　斌慶班　科班　小翠花　小振庭

坤書場　榮劍塵　改良單弦　汪金蘭　文卿　文明　于千瑞　于瑞喜　大鼓　高峰　玉對口　雙簧

百代公司長片新奇電影白天加唱八埠花名每星期六日燃放烟火不加票價

城南游藝場啟

華陀再世

鄙人前因受風得林[illegible]症初起白濁[illegible]蜀本不甚[illegible]久[illegible]有[illegible]忽[illegible]說[illegible]王[illegible]芳[illegible]西直門外[illegible]後遇[illegible]求醫多人服約[illegible]效[illegible]尹[illegible]專治毒症[illegible]醫術神妙與華陀無異鄙人初[illegible]言[illegible]毒約水三天果然大見奇效[illegible]想言[illegible]醫生有道[illegible]北京獨一無二之良醫也且先生治病最有經驗不用[illegible]性毒約[illegible]無復發之患久病可[illegible]勿交臂失之[illegible]外西草廠胡同內山西街頭路西十號亞孟約社電話南局一一一一號門診午前十時至十二時初次二元以後不取

鳴謝人王坤山敬啟

奉天鍾鼎氏治耳萬靈油

本藥專治耳部內外痛癢血膿鳴聾等症每付大洋二元　▲總發行處[illegible]　▲代售處[illegible]

北京　眼目配光　新世界　二層樓上　量面裝架

已戴合光眼鏡之學者

克羅克司

托力克鏡片最新光學鏡片顏色適宜能屏除目光線有保護眼睛之功特（十）備四製一成金夾金各種新式鏡架隨意擇用　物美工精　價廉第一　諸君如肯嘗試一當知言之不誣

中國　美華眼鏡行啓

浙江陸春陽命相專家

陸春陽先生浙人也向在江滬潛精研命學相術每遇中外名士略加品評談言悉中由辛亥來北所相已均當代偉人上至大總統各部總次長外督軍省長新學大家紳商女學各界方刻至歐萬人莫不當機立應一時名譽頗震南北皆知前去兩年官游魯豫奉吉等省相返京凡我政軍學各界如有懷疑待決者幸勿交臂失之現寓西河沿福來店候

介紹人　呂調元　沈銘昌　張紹曾　孟恩遠　饒才朗　鄭家既

荒地出售

茲有黑龍江慶城縣上等腴荒一大段計長十八里寬八里至五里不等南界依吉密可通木牌北鄰煤鑛森林交通便利四周多已開墾現擬全段出售價值從廉企業大家如欲購買

面議　西河沿鹽業銀行或相胡同明明印刷局

新華儲蓄銀行　公共儲金

第一期開獎號單

中華民國八年十月二十日在北京中央公園當衆執行

經儲金人公推臨時代表　吳伯鈺君　李竹亭君　王義門君　唐順高君　在場監視

本月共計全額七百五十八號

共收儲金九千零九十六元

所有得獎號碼以及獎金數目開列如次

頭獎第一號　計洋八百元

北京西城甘石橋梁定閫君獨得

二獎第一號　計洋三百五十元

北京茶食胡同劉令文君　京綏鐵路西灣堡車站張拜言君　天津義界金念萊君　合得

三獎第叁叁捌號　計洋一百六十元

北京新簾子胡同二十四號洪好記君獨得

四獎第貳肆肆號　計洋一百元

北京大柵欄屈臣氏藥房于友賢君獨得

小獎第陸玖捌號、第壹陸號（共）七十二號　各得洋十二元號碼如次

十分之一得獎計七十六號

二成半獎金計二千二百七十四元

貳壹	貳伍	貳陸	貳玖	肆貳	肆捌	伍肆	柒〇
捌壹	捌陸	玖叁	壹叁玖	壹伍叁	壹陸陸	壹陸柒	壹柒肆
壹捌陸	貳叁伍	貳叁陸	貳伍叁	貳陸壹	貳陸叁	貳柒陸	貳玖肆
貳玖陸	叁〇壹	叁〇肆	叁壹肆	叁壹伍	叁貳玖	叁伍貳	叁伍肆
叁陸貳	叁陸柒	叁柒玖	叁玖伍	叁玖陸	叁玖捌	肆〇柒	肆壹貳
肆貳捌	肆叁柒	肆肆捌	肆捌伍	肆捌陸	肆玖〇	伍〇伍	伍壹玖
伍貳陸	伍肆〇	伍肆貳	伍肆捌	伍伍捌	伍陸壹	伍柒〇	陸貳捌
陸貳玖	陸肆叁	陸陸叁	陸柒叁	陸柒伍	陸玖貳	陸玖陸	柒〇壹
柒〇柒	柒壹叁	柒壹陸	柒貳陸	柒叁〇	柒叁肆	柒伍貳	柒伍捌

耳鳴耳聾丸

經驗靈藥或免試服便驗

此丸專能升清降濁通關開竅凡因急怒傷肝飢飽傷脾肺燥氣虛虧腎虛以及濕痰上壅[illegible]耳鳴耳聾頭目眩暈常開風聲樹響火嗇能上升濁氣下降兩竅俱通耳音清亮若蟬鳴百治不效急服此丸至五服立覺清[illegible]字號買目司下謹防假冒購者須注意

偏墜疝氣丸

此丸當能舒肝暖腎祛寒化濕凡偏墜氣上下串痛左右偏墜凡寒冷其涼如石其大如[illegible]小腹有形久而不消時發時止疼痛難忍者急服此丸引用[illegible]囊潮濕虛寒等症尤妙謹防冒充

每料價洋四元外埠函購外加郵費二角　德生堂　本堂並無分設　京師正陽門外虎坊橋　上海南京路橋東路南

驅毒滅菌大將滋露丸

五淋白濁之症極尋常世人多忽略患者[illegible]本耳[illegible]濁者[illegible]用引達精管之約不[illegible]

▲價每大盒一元小盒六角　▲總售處大柵欄屈臣氏大藥房　觀音寺華歐中英大藥房　東安市場瑞華藥房　東四六條口外瑞豐藥房　外齊生藥房

美商公懋洋行

克司而汽車佈告

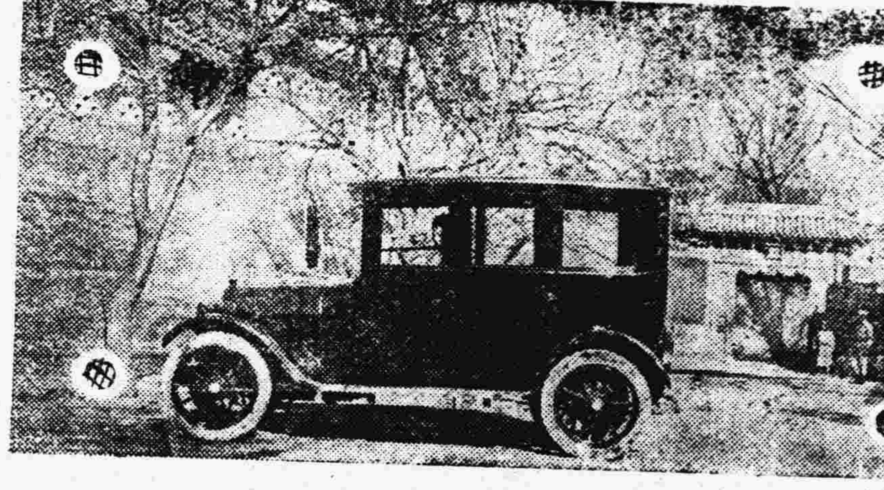

本司坐價驚西迎北電九天路五

行而穩　經轄　售子　之汽　麥車　克乘

人目臨　便克士參　行己賞觀　駛早識無　敏為如不　捷中蒙歡

京話　東寓　東局　一單　三九　條四

津　寓　法界　五　號

電話　一一一二

中原金珠店

▲北京香廠電話南局五五二號▲

鑽石寶眼鏡圖式光鑲嵌時表章爵光器寶玩席餐物大　紀念獎章俱應所製低幅實篇舉光格請　備君價諸

金銀首飾　新樣珠玉　鑲嵌時表　章爵鼎瓶　光器玩瑯　席餐物大

金銀首飾新樣　寶石眼鏡鑲光式　珠玉嵌時表　章爵　鼎瓶環盤　玩器琺瑯皿卣　紀念獎章　全各潮短小保品換　俱應所製低幅實難　篇舉光顧從廉　諸備君價格請試購無妄用知言

有肝胃症注意

格蘭士 健胃平肝定痛丸

夫肝胃之症男婦患者最多其得病之原因不外乎七情六鬱飲食失節而已（論肝經）肝者大有將軍之稱其性猛銳人之志欲不遂在所難免偶觸抑鬱則盛氣勃發暴怒傷肝重者牽動全體而肝症多由于此（論胃經）胃者有倉廩官之號容納五穀脾主消化人之思慮傷脾如多食油膩厚味飲食無度或恣嗜生冷之品寒氣凝結或醉飽入房皆傷胃之原因人之肝胃受傷飲食起居失其常度則百病因之叢生也本醫于肝胃之症參考古今中外之學理發明此藥經驗有年功效卓著勿論男婦老幼遠年食失節而各症皆可除根此藥性味和平不寒不燥服之大能健養脾胃解難免偶觸肝止痛洵爲肝胃之至寶也

主▲ ▲男婦老幼 ▲胸膈𢖔滿 ▲四肢痲木 ▲氣鬱不舒 ▲肚腹脹 ▲煩躁焦急 ▲嘈倒雜飽 ▲二便不利 ▲飲食不思 ▲堵塞不通 ▲肝氣上冲 ▲心慌心跳 ▲婦女肝風 ▲瘀血凝結

治▼ 暴怒傷肝 兩脅刺痛 腰背抽疼 中脘不快 週身串痛 心胃作痛 嘔吐惡心 噯氣吞酸 夜不成寐 五噎十膈 眼目疼痛 頭暈眼黑 氣癥血瘕 痞塊作痛

（服法）另有詳細仿單

外埠函購勿論藥多寡外加郵費二角

價目 每大盒大洋壹圓 每打十圓 小盒大洋五角 每打五圓

總批發處 東四六條瑞豐大藥房

經售處 東安市場瑞華大藥房 前門大街中美大藥房 大柵欄中法大藥房 觀音寺中英大藥房 西單牌樓英美大藥房 屈臣氏藥房 華美大藥房 華英大藥房

腎虧體弱

請服樂山補腎壯力丸

朱少泉君之證書（來函照錄）英文專門畢業學員 前女子法政學校教員

余在英文專門學校修業數年苦心攻讀不免用心過度自壬子畢業後又爲法政女學約充教員在校年餘積勞成疾以致多困少食週身懶惰余並未介意繼而行動氣喘四肢無力形容枯瘦遂退職就醫偏約中西醫士診治無如服藥罔效支持月餘漸漸欲入勞症然又經友人得希三君賜贈樂山補腎壯力丸一瓶彼時自知疾重恐此藥亦難挽回然又幸負良友之心始試服之藥盡頗覺見效即購一打接濟呑服藥未告罄病已若失樂山補腎壯力丸誠不愧起死回生之靈藥也祇席轉弱爲強矣特誌此函祈登報章廣爲傳布以便虛弱同胞及同病者早登

● 樂山補腎壯力丸主治各症列左

▲先天不足 ▲精神困倦 ▲心季怔忡 ▲耳聾耳鳴 ▲行動心跳 ▲腰酸腿疼 ▲膀胱發炎 ▲夜不安寐 ▲陽萎不舉 ▲赤白淋濁 ▲婦女各症 ▲血崩小產

▲後天虧損 ▲內腎衰弱 ▲諸虛百損 ▲諸事善忘 ▲動作氣喘 ▲風濕癱瘓 ▲小便發熱 ▲年老精衰 ▲舉而不堅 ▲夜多小便 ▲月水愆期 ▲胃口呆滯

▲病後失調 ▲氣血兩虧 ▲頭暈眼花 ▲神思恍惚 ▲脊背刺痛 ▲手足痲木 ▲形容枯瘦 ▲精清精冷 ▲夢遺滑精 ▲尿後反滴 ▲赤白帶下 ▲肝木不和

樂山補腎壯力丸價目每瓶大洋一元 六瓶大洋五元正

總售處 前門外觀音寺中間華英大藥房 前門大街北頭中美藥房 大柵欄中西藥房 華美藥房 東安市場暢觀樓內瑞華藥房 東四北瑞豐藥房 西單牌樓亞洲藥房 西四寶光藥房 天津單街子老德記藥房 保定府西街華英藥房 西單張家口森記藥房

近有不肖之徒以壯力丸字樣冒名仿造僞貨冒充實堪痛恨賜顧詳認螺絲蓋精美小瓶雙地球商標樂山補腎壯力丸方不受無恥奸徒朦騙也 外埠函購 原局寄奉 無論購藥一瓶一打均照原價外加郵力二角

分文登報不通得以郵票代價……以一分半分者爲限郵費每冊本國及日本一分半其他六分總發行所北京太僕寺街立法政專門學校法政學報社

子宮……男婦各貼滋陰養血充實血海能……病不生益壽延年經驗治愈無數每張一元外埠函購加寄費二角郵票代價加水一成逢陰歷初一十五減價一半 張寅卿秘製 ◉總售處北京前門內化石橋西路北四十九號

……身強體健百……

美興公司

製火柴機

發達工業必先有精良機械

發達中國實業之機會

▲本公司此項廣告專爲中國人士計謀如何投其資本于有用之工業庶幾中國實業可以發達也▼

火柴爲物雖小爲人生不可少之日用品中國所用火柴多來自日本每年購買火柴之金錢外溢者不下五百萬兩盡被日人吸收華人亦有設廠自製者但不多又每遭失敗本公司不獨有火柴機器而且可以供給需要材料夫中國既如是之大人口衆多火柴事業何患不能振興而操縱則全在機器之精良與否耳

上海美興公司機械部啟

挽回利權首當興本國製造

美興公司

上海分此

五洲大藥房

新屋落成廣告

本藥房自運歐美各國藥材配製各種家用良藥兼辦醫生器具照相材料化粧香品價廉物美早已有口皆碑然北京一隅尚付缺如茲爲便利主顧起能特在前門外大街路東鮮魚口迤北自建三層洋房今已工竣擇於陽歷十月二十四日即舊歷九月初一日先行交易擇吉開幕　紳商學界暨閨閣名媛倘希及早惠顧無任歡迎　本藥房備有衛生指南詳載各種良藥價目服法各界索函即寄不取分文

北京五洲大藥房主任吳承華謹啟

電話南局三千一百五十九號

新……加料去根痔漏丸

能去根花柳藥四種

本堂加料化痔膏……一兩售一元二角 近省購買外加郵費二角

本堂有驗加料五寶丸治下疳下淋及誤服毒頂等藥以致咽喉潰爛五官損壞筋骨疼痛等險症服此丸一料去根每服大洋八角每料售洋十五元又加料止淋化疳丸治疳淋便痛解毒散付去根每付大洋一元小瓶大洋五角化毒散敷下疳症立止疼痛潰爛神効每瓶大洋一元又青內丹治花柳病奇效每兩大洋一元五毛每一料售洋五元又加味

▲售藥處北京前門外西河沿中間路南門牌二百零九號前鴻臚寺趙宅謹啟

美上院討論山東問題詳情
▲福開森博士之報告

美國上議院外交委員會討論山東問題詳情如下

委員會之人物共十八人由上議員洛琪爲會長八月二十日星期三在上議院四百二十六號室內開會之時到委員十三人法定人數既足即由會長宣告開會並以隔日先經約定由福開森博士報告山東問題之始末遂由會長請福博士起述一切

福開森博士起言曰予名福開森在中國充中政府總統顧問之職予於一八八七年往華歷任寗滬各大學校校長職務後充鄂寗諸總督顧問亦已數年身爲麻省之人今居紐頓　會長云以君經驗所知美國對於中國之態度何如　福云美國對於中國素持友道以扶助中國爲中國得善道爲懷中國內政美國向不干涉亦未嘗擾取中國土地見他國侵奪亦未敢坐不見　會長云美國亦嘗離此政策而行否　福云以予所知未嘗有此惟有三次因政治原因可使美國離其對華政策當各國在廣州取得租界之時美國亦承劃歸一地由其自辦而美國卒拒絕之上海劃定租界之時英美法各劃一地美國得虹口之地然美政府卒未承受拳亂以後意與等國任天津獲得租界美國亦劃歸一段而政府拒不收受可知美政府從未放棄其所定政策

會長云和約中所謂山東問題吾人若與擁護中國人士將以爲何如　福云此事予不能爲中政府正式立言以予感覺而言則中國人士將視條約中所具辦法爲美國放棄其向來政策不問膠州租借地　交與日本爲期之久暫中國之意自同德國宣戰一八九八年借與德國之地即應作爲無效且照租借性質不能轉讓與人中國租借與外人之地頗多然未有供某國租借　居住之地轉讓他國之事　上議員孛蘭迭桓云君謂原約之中載明不得轉讓否　福云予未言約中有此惟照慣例從無轉讓之事而中國借人以地自作爲不得轉讓　上議員歇幾考克云租約中是否謂經中國允許可以轉讓抑非經中國允許不得轉讓　福云約中無此等言因彼時未嘗有此種問題且予亦嘗代中政府參與租借地段之事　歇云君確知其中無此言耶　福云中德原約條文予不甚確悉須加參考而知之以予所憶約中無此等條文因彼時無此問題亦不料竟生此事　歇云譬如約中明言非經中國允許不能轉讓則中國一允豈不即可轉讓　福云想當然耳　歇云此乃未必不可有之事　福云當日以地租給他國殊未度及有轉讓別一國之事惟鐵路合同中均明言未經中政府明允不得以權利轉讓第三者　歇云設中德約文明載此節則事屬非常而可謂爲當時籌及此節矣　福云然惟並無此事耳　孛云約中如有此語謂經中國允許可以讓人中國因受逼迫而允許則爲不遵條文耶　福云予意如此　上議員麥肯般云以事實而論中國已允轉讓此否　福云中國因被迫而允許有之　麥云中國允許事在參戰以前　福云然　麥云此種逼迫乃其他各國政府欲得讓與權而行之逼迫相同否　福云否此乃非常之逼迫　麥云以權利讓給英法等國君不以爲各國亦行逼迫耶　福云中國以土地讓給外國常有一種逼迫無論其偪迫爲軍事的財政的政治的終屬一種偪迫　麥云日本取得其讓與權亦照白種各國行事然乎　福云日本乃更進一步　麥云日本所行未較德國爲一步　麥云日本得德國之所得耳依讓與條約而言日本得德國之所已取是否　福云日本所得較德國原得者更多　麥云中日約文中是否中國讓給日本者更較讓給德國者爲多　福曰然　麥云中國讓給者何物　福云中國以讓與地永遠租人由日本給對管理此在中日換文第二款載明時在一九一五年二十五日二十一條要求議妥以後　麥肯般云二十一項要求是否出膠州問題以外　福云中國將膠州讓給日本而不爲租借任由日絕對管理如英國於香港當不認中國之有主權昔德據膠州係屬租借性質承認中國之有主權租約明定九十年以後交還中國今據中日交換文書日本所得之地受其完全管理並未明定中國主權及交還時期　麥云文書內載明日本將山東交還中國　福云交還膠州租借地也足下誤會恕予糾正之交換文書第四條亦載明條件論及德國在山東省所得其他權利　麥云據此則日本如能如約即將德國不允於九十九年內歸還之物歸還中國矣　福云不然日本乃全取而有之德國允於九十九年之末將膠州灣之十段有商務價值者交還中國而日本則欲永遠據此日德所異者在此因日本欲永久占居是地也

孛蘭迭幾云巴黎和會中所議山東割讓究是何事日本允還何物　福云和約即一最佳之答覆因約中日本未允以何物還中國

（未完）

雜電彙錄

●宣布密約手續

大陸報云唐紹儀氏現提議中日密約應由北京政府准將登入地方各報云云

●唐伍將辭職說

唐紹儀氏切實拒絕鄭信之後李景綸氏拍電廣州請示辦法李氏語唐紹儀云若不接收印信伍廷芳氏即向廣州政務會議辭職云云

●外報說孫段攜手

字林西報登載論及孫逸仙氏與段祺瑞氏勢必攜手之事據云段氏準備出山孫氏力勸段氏與日本斷絕交誼而求得英美之協助云

（以上二十一日上海電）

●王督接濟海軍費通融

海軍總司令薩鎮冰來漢面請王督軍通融軍費王督當即交付八萬元云

（以上二十二日漢口電）

●曲同豐赴奉

第一師長張景惠及曲同豐業於二十日夜來奉云

（以上二十一日奉天電）

●日皇慰問威氏

日皇十日致問病親電於美國大總統之件業於今日發表云

●佐藤中將來華

佐藤鋼次郎中將已於二十日出發來華云

●國民黨之躍活

國民黨擬乘犬養氏脫離外交調查會之機別開一生面刻已在國防財政外交各方面秘密調查中云

●明石總督危篤

明石總督刻正在福岡市松本亭靜養中不意自昨日忽又患輕微之腦溢血症致使病勢俄然危篤云

●郵政飛行復延期

二十日云郵政飛行因天候不良又復中止如二十一日晴天則當於是日決行云

（以上二十日東京電）

●後藤待輪歸國

後藤男爵在美遊歷四月後抵比埠待船返日本云

●橫斷美國之飛行

買牙得大尉浸禮會牧師飛行軍官得橫飛美國之鑑據自有飛行以來大尉歷時最久自舊金山今日抵此僅二十三小時五十七分比前少一小時宣言日內將再爲橫洲之飛行云

●前美使之談話

前駐法美使威廉沙爾勒在美國出口貨協會演說主張將外交領事之薪金加倍並決合催促和約之早批以恢復和平狀態云

●修正案否決情形

山東條欵修正案在議院中經雙方辯論甚烈對於日本謀統治山東之政策頗有評論惟該案卒遭失敗此後美國對於該問題之抗議將以保留與修正案相同云

（以上十九日華盛頓電）

●封鎖俄國通告

達察拉新聞報宣布關於封鎖過激派屬俄國之再最高會議致德國及各中立國之通告云過激派抵敵各國政府及其擾亂之舉實大有危險於各強國之安寧各國應愛和平而協力抵抗過激派政府故協約國已請瑞典挪威丹麥荷蘭芬蘭西班牙瑞士墨西哥智利阿根廷哥侖比亞瓦尼素拉等國政府設法其人民勿與過激派俄國貿易又云如欲堅守該政策凡往來過激派俄國各口岸之船隻不得准其出入海口即由他處輸入無過激派俄國之貨物亦應限制約束即往來該處之行旅一體停發護照現將設立防阻銀行與過激派俄國之營業各國政府將禁止其人民之與過激派俄國郵電交通該公文請德國政府遵守上述辦法云云

●新西蘭新艦隊

太晤士報派駐新西蘭之威林頓城訪員云海軍上將耶理谷之報告業經電達新西蘭代議院據擬新西蘭應協力於國家之防守並於經濟上援助英國供給維持遠東艦隊及各船隻之一部以備新西蘭海口防守之目的該報告又規定新西蘭應供給某部份之人其所維持之艦隻爲海軍之重要份子即無爲英國海軍之新西蘭艦隊又電云自印度洋至坎拿大各海境合爲一部而英國各部在該海境之內者均應注意於洋海交通故該各海境之防護應委托於該各國所組成之艦隊歸併於新加坡高級族官指揮該艦隊之經費英國應供給百份之七十五奧大利亞應供百份之二十而新西蘭則百份之五新西蘭之艦隻應有輕便巡洋艦三艘潛水艦六艘又潛水司令艦一艘每年維持艦隊等費概算二十二萬五千磅之譜云云

（以上十七日倫敦電）

●意王批准德約

迪丹尼氏昨日上午行抵巴黎是送義大利王批准德國和約之公文云云

●德兵被捕

昨日在麥特司拘捕德兵一名身着法國軍服且屢次演說鼓吹反叛云云

（以上十六日巴黎電）

本京新聞

▲昨日公府傳見人員

茲得公府消息數則錄下

▲熊希齡督辦昨日下午四時晉見大總統聞係關於治河事宜有所陳述

▲前江西民政長汪瑞闓昨日到京總統今日傳見

▲翊威將軍蔣雁行前日由奉來京昨日早八點入府晉見大總統

▲徐世光返京覆命

徐總統前派堂弟徐世光赴蘇鄂等省接洽和議事件會晤李王兩督交換意見業已公畢回京於昨日上午赴府晉見總統覆命報告李王兩督極願擔任疏通各方面之種種情形總統當時頗爲滿意云云

▲張紫丞出京之任務

參謀部總長張懷芝前日出京部中事務暫由陸次長代理聞張氏此行係赴錦縣陸軍大學看操事畢即返京云

▲曾莊赴津之任務

交通代理部務曾毓雋次長偕同審計院莊蘊寬院長於日昨出來無津聞係奉東海之命赴天津與某人接洽和議並聞莊侯接洽妥善後即由津赴滬云

▲美議員來京

美國參議員波爾頓君來華日前行抵天津曾歷訪寓津要人如前大總統黎元洪省長曹銳等並荷該埠人士設議歡迎波君業於二十一日上午偕漢司門君乘車來京云

▲公債局失欵案再誌

公債局因失欵案發生以後已暫止售賣公債票嫌疑人某氏素爲某司長所信任其人似尚安分故有爲之剖白者惟局員某某等力證其行竊并謂失欵時僅某一人在櫃次日又以二千元買債票云云刻某氏以不知檢束業已撤差其所買二千元之債票亦爲扣留云云

▲殖行派員調查債欵

殖邊銀行以欠欵案累債務頻繁刻爲從事清查以便整理起見所有京行各戶欠欵已有分期償還之辦法而京外各行猶待清理現已派行員張栩前往調查一切云

▲農長飭設苗圃之通令

農商田總長以苗圃一項爲國家實業要政之一惟現在各省區每因地點問題以致未能完全成立昨特訓令各省區實業廳略謂各該屬對於苗圃有無設立其未設立各省區迅爲妥覓官產具呈核報以便由部咨請財政查照核撥云云

▲整理棉業之計畫

棉業籌備處督辦周學熙以中國棉業亟待振興茲爲挽救以免漏卮起見昨特擬具四種計畫（一）統籌全國棉業（二）提倡棉業公會（三）設立棉業公司（四）培養棉業人才呈請政府採擇以便施行等因聞國務院以該督辦所陳各端規畫周妥切實可行應即力籌振興期收成效並交財農兩部查照辦理云云

▲農產品評會之通告

中央農事試驗場及農林傳習所昨發通告云本場所合辦第六次農產品評會暨成績展覽會定於陽歷十一月一日即陰歷九月九日起至陽歷五日即陰歷十三日止爲開會之期仍以西直門外本場所爲會場屆期開放任人遊覽無論個人團體一律歡迎凡我農民務祈踴躍來會并於陽歷十月二十日以前將本年農產品送會審查如得及格分別給予金牌銀牌及褒狀以示獎勵欲知詳細章程請向本場所或各農林傳習分所及各營汛取閱恐未週知特此通告

專件

●國際聯盟條約草案之原文

據外交界消息此次國際聯盟會開幕之期雖未確定然其盟約之內容已經起草妥協茲覓得條約全文紀載於下以供國人之研究

▲第一條　國際聯盟會之宗旨首在增進國際間之團結力及國際間之和平免去戰征之大禍確實引導各國之公正及誠實常國際公法爲監督各國政府之實在規則使各國人民遵重所有之條約以保全公正第一條原來之國際聯盟會員其已經署名於國際聯盟之盟約者將來可爲國際聯盟會之簽字者其未經署名而曾在他國盟約簽字者亦可聽其入盟國際聯盟條約於兩月內由秘書公佈於各國後即發生效力無論何自治國家雖未經簽字可亦得入盟但須保證其實維遵行國際之責任及承認同盟對於其陸海軍及飛行隊一切軍械之規定條例無論何會員於兩年後宣告其宗旨得許退會但於退會時對於其國際責任及盟約責任皆有成就後方可退出

▲第二條　盟約之有無效力當以同盟會議及代表會議定之

▲第三條　國際聯盟之同盟會議由同盟會員代表組織之至開會時期須於一定之時期行之遇有臨時發生事件亦可隨時召集會議國際聯盟會議所討論事件以有關於世界和平及全球同盟之行動者爲限每同盟會員於開會時當有一票之權而每會員之代表不得逾三人

▲第四條　同盟國及同盟列強之代表與其他四同盟之代表組織行政會議此四同盟隨時由同盟會指定之即比利時不瑞塞耳西班牙希臘四同盟國由其任命代表爲行政會員經同盟會過半數之許可行政會得預同盟會議但其代表則仍爲行政會員至行政會員之增加須由同盟會商同行政會選舉之行政會議一年至少得開會一次於同盟地點或其他決定地點但遇特別事件發生時得開臨時會行政會議之事件以關于全球同盟行動及有關世界和平者爲限

無論何同盟會員不得派遣代表預開行政會之會議但遇行政會有關於同盟商榷事項時得由行政會召集之

行政會開會時每一同盟會員得有一票之權但其代表不得過一人以上

▲第五條　除盟約及現時和約之直接規定事件外其餘事件無論同盟會或行政會會議時其判定權必須經預會之同盟會員同意

所有關于同盟會或行政會會議事項之進行須先委託委員會審查之經審查畢交付同盟會或行政會討論但必須大多數之許可方生效力

▲第六條　國際聯盟會之秘書廳設于同盟會之所在地置秘書長一人秘書及職員若干人綜理事務秘書長以會簽字于附約者爲合格受行政會之任命但須經同盟會過半數之許可秘書及職員受秘書長之任命但須經行政會之許可秘書長于同盟會或行政會開會時得盡心服務秘書廳之經費依照萬國郵政聯合會經費之定例由各同盟國共同担負之

▲第七條　同盟會之會場設于（金納維）行政會之地點無論何時由同盟會指定之無論同盟之何項事件其在秘書廳者得公開之男女人民皆得預聞同盟國之代表或官吏當其于同盟國之事務有關時得享外交之特權所有建築及特產爲爲同盟會或同盟之官吏或預會之代表所有者得特別保護之

▲第八條　同盟會對於維持世界和平及國際上之責任皆有討論之專責行政會對於各國區域風俗情形等皆須有所調察至以上之各項事務至少須每十年重加詳細核商一次各同盟政府對於以上各事項既經完全承認後其對於商議限定各同盟國之軍事問題可以不必與行政會徵求同意即可由同盟會直接商妥協定之同盟國公認之原則以維持和平爲宗旨故須將各國軍備減至最低度以無礙於國家安寧及國際義務之共同行動爲限至各國之地勢與情形亦應特別注意此項減少軍備之實施計畫當由行政會議擬定之又按照減並程序所定之標準軍事設備如何始稱公允亦由行政會議決定之以供各政府之考驗及施行表已經議定之限度苟未經行政繼會認可不得超過之又同盟國公認以私人企業製造軍械戰品以引起嚴重反對故命行政會議等籌畫妥善方法以避此弊以免此種製造而起惡果並兼顧各國未能自造軍械戰備以保其安寧者之需求同盟國中之實業有可供戰爭作用之情形者及其軍備之程度如何均不得五相隱瞞並須完全凡白交換意見以促進海陸軍進行之消息

▲第九條　組織永久委員會以備向同盟各國建設關於第八條規定之實施事宜與一切關於海陸軍之問題

▲第十條　同盟國應担任尊重與會各國之領土完全與其現任有之政治獨立以防外界之侵略如有侵畧事件或侵略恐慌發生時行政會議應籌議對待方法俾國際義務得以履行（未完）

命令

大總統令

參謀總長張懷芝呈林西鎮守使署參謀長姚致遠因病辭職姚致遠准免本職此令

任命劉學謙爲林西鎮守使署參謀長此令

兼署內務總長朱深呈據京兆尹王達呈密雲縣知事朱頤另有任用請免本職應照准此令

建威上將軍管理將軍府事務段祺瑞呈請任命曹樹桐爲將軍府副官應照准此令

中華民國八年十月二十二日

來件代佈

●湖北水災籌賑第二次義務戲目

（一）第一日戲目（即舊曆九月三日）

絨花記　諸如香　蕭長華　俞步蘭

（嫦娥奔月）　斌慶社　學生合演

（小宴驚變）　（趙君逸叟）　韓世昌

金錢豹　趙君翰卿　槐蔭館主　世君哲生　林君鈞甫　（邱君博全）（馬君山壽）（安武行）

黃鶴樓　李順亭　朱玉龍　陳君遠亭　樂君砥舟　賈君福堂

（賜袍贈馬）　喬君蓋臣　德子文

探窰　松君介眉　許君松亭

醉酒　林君鈞甫

（審頭刺湯）　陳德霖　王長林　恩君禹芝

（擊鼓罵曹）　賈君君堂　王君君直　陳君遠亭

英傑烈　侯俊山　即老十三旦

大戰（號亭）　俞贊亭　錢金君　錢寶森　余叔岩　俞振亭　十陣風　趙君翰卿　世君哲生　潘君志臣　林君鈞甫　槐蔭館主

（火燒連營）　李鳴玉　方洪順　陳玉森

（二）第二日戲目（即舊曆九月四日）

（連升三級）　蕭長華　馮惠林

（遊園驚夢）　斌慶社　俞步蘭　學生合演

癡夢　韓世昌

娘子軍　槐蔭館主　世君哲生　林君鈞甫　（邱君博全）（安君武行）

（羣英會）　陳君遠亭　恩君禹芝　鐵君瀟甫　賈君福堂

（深營）　威龍山　代草上坡　槐蔭館主　孫君慶堂　潘君志臣　趙君翰卿　（錢寶森）（錢金福）

擊曹硯　陳玉林　于聲鵬　李鳴玉　松君介眉

（胭脂褶）　王長林　余叔岩　（馮惠林）

三擊掌　陳德霖　李順亭

（托兆碰碑）　朱玉龍　郭春山　賈福君堂　王君君直　陳君遠亭

（伐子都）（帶金殿）　侯俊山　即老十三旦

大艷陽樓　俞贊亭　槐蔭館主　潘君志臣　王長林　諸如香　俞振亭　余叔岩

（注意）以上兩日皆准下午四時半起在虎坊橋湖廣會館開演

三月八　十三　沈華軒　李多奎　探母　九　連環套　新　三月八　蓉彩　王雲峯　孝義節　摩天嶺　新　陳璧云　王雲峯　九更天　英雄義　丹　三月八　諸如香　關洪奎　廣　三月八早　小香水　王玉如　喜彩琴　杜云峰　鋼美案　上天台　杏花村　招賢鎮　新明大　三月八　王鳳卿　梅　諸如香　雄州關　入府　文　三月八早　楊玉樓　鮮靈芝　盧月霞　張小仙　血手印　馬前潑水　長板坡　敬子　吉　三月八　小桂花　五齡童　小放牛　失街亭　中　三月八早　韓金喜　譚文玉　金桂芬　梁春樓　戲鳳　燕脂虎　洪洋洞　查關　天　三月八　郝振基　侯益隆　草詔　三氣　廣　三月八　茹富蘭　李富方　取南郡　梅玉配　第　三月八　陸樹田　金仲仁

馬克思研究

●柯祖基原著 馬氏資本論釋義（一一九）

淵泉譯註

第二節資本之節制

（一）資本家心中的兩個靈

我們在以上所觀察的、只就剩餘價值都消費了、或是都蓄積起來的兩極端而言。但是這種場合是很少的。普通大概是消費一部分、蓄積一部分。所消費的那部分、就是人家所看做狹義的收入。

資本家把若干剩餘價值消費掉、把若干轉化做資本、這是屬於他們的自己意思。他們因爲要決定這個問題、心中會惹起激烈的衝突出來。他們可以與華士德同聲叫道●

呀！我的心中有兩個靈、
便要背道而馳。
一個把他很情熱的手、
緊緊抱着這世界。
那個在黃金遍地的野塵中、
昂然立着不動。

誠然！誠然！資本家的心中、肉與靈、異教與基督教的衝突、很有特別的趣味。他們又想獲得這個世界的樂趣、而從他們的眼光看來、一切的享樂、又都是罪惡。他們不能够沒有報酬、可以得到享樂。

（二）消費剩餘價值的限度

資本家自己所可以消費的剩餘價值的部分、普通不是任意決定。歷史的有一定的分量。這同勞動者的工資由勞動者社會的「地位相當」的普通生活標準而定是一樣的。

資本家同勞動者一樣、也隸屬於生涯資本（其意義雖然有點不同）。他們在企業上、因爲競爭的緣故、所以不能不實行資本家的生產方法的理法、並且他們私的生活、也要受這個理法的支配。他們的生活、如果太放縱、或且太闊掉、人家會稱他們做浪費者、他們的信用就會減退。但是如果太鄙吝也不成、那就好像他們的事業、不能够得到普通的收益、信用也會減退。所以資本家、于剩餘價值之中、在一定時期、一定社會範圍之中、所不能不消費的部分、有一定的分量。不過這個分量、比勞動者工資的分量、大有伸縮自如的餘地而已。

名著

●柏雷博士 思想自由史（十五）（禁轉載）

譯者志希

第二章　理性自由時期（希臘羅馬）

Socrates 有自己的見地、所以對於無限度的民治、不表同情。且不相信以當時無知識的大多數爲指導、而我們祇以服從多數爲職業。他當時或者對於限制選舉的主張、也很同息。後來經過一次大大的爭亂、、已有的憲法被推翻幾回。這種民治得了勝利（紀元前四〇三年）於是對於以前不表同情、恨到極點、而選出 Socrates 來作犧牲。若是Socrates 願意逃、他也可以逃得了的。若是他再不從事教人、他大概也可以赦免的。審判他的時候、審判者凡五百零一個普通雅典人、而腦筋清楚一點的少數中的最大部分、都主張赦免、不課他的罪。當時祇要他的口吻、稍微改變一點、也不致於治到死罪、然而他情願以死殉他的主張、而不願稍有改變。

他當時挺身而起、乘這種極大的時機、運他自由討論的精神、作一番驚世駭俗的演說。『蘇格拉底的辨訴詞』Apology of Socrates 一書、爲他最有名的弟子大哲學家柏拉圖Plato所輯的●就是他當時慷慨陳詞的口吻。全編之中、對於他不信市民崇拜的神祇一段的解釋、措詞似不甚好、爲全編的弱點。但是對於他辯護自己不曾遺害青年的人心一層、實在是自由討論中最有精采的詞令、也是本書中最有特色的部分。不但在當時可以深入人心、就是至今日還可令人奮發。在此編有要可注意的主張、可以提出來的●●（未完）

筆記

●東遊隨感錄（四）

淵泉

（五）日本底黨弊

單純從理論上說起來、如果我們底共同生活體、還有政治的組織底必要以上、不管是第三階級民主政治也好、第四階級平民政治也好、在運用政治上、政黨這個東西、不能不說是必需不可缺底一個要素。但是現代底人、道德上智識上、還有許多大缺陷底地方、無論幹甚麼事情、在理論上、雖然非常完備、而一旦實行起來、就生出許多弊害。政黨這種組織、也是如此。

政黨本來應該由政見相同底人、結合而成底。不幸從現在世界各國已成底政黨看來、因爲政見相同、結合在一塊底人、固然不少、而因人底關係、利底誘惑、來附和底人、恐怕還要居其大多數。英美政黨如此、德法政黨也是如此。說到東洋方面、日本比歐美、已經利害起來了、我們中國比日本更要利害些。有一個人說●歐美政黨因政見結合者、居十分之六、因權利阿附者、居十分之四。日本政黨因政見結合者、居十分之三、因權利阿附者、居十分之七。中國政黨因政見結合者、居十分之二、因權利阿附者、居十分之八。他底比例的確不的確、我也不敢下一斷案、但是我也確信有這種傾向、若說起那些甚麼安福俱樂部呀、已未俱樂部呀、恐怕比他所說底比例、還要利害些。

日本政黨、擴張黨勢、有兩大武器。其一是政權、其一是金權。甚麼政見言論是沒有多大用處底。所以日本那一黨當局、那一黨就一定能够大擴張起黨勢來。遠底事情、可以不提、單就最近一二實例看來、已經可以證明我底議論不錯、大正三年大隈內閣時代、把議會解散了、改選結果、政府黨底憲政會、一躍而占大多數、與政友會底地位顚倒了。當時不是因此鬧了干涉選舉買收議員底大案子出來麼？這是第一個底實例。到了大正五年寺內閣出現、當時政友會同寺內握手、因爲憲政會在議會占多數、所以又把議會解散了。改選結果、政友會恢復原有多數地位、憲政會又降爲少數黨。這是第二個實例。從這兩個實例看來、我們就可以知道日本選舉界中、政權和金權底作用、怎麼强大了。照我看來、日本選舉界所以有這種弊害、有兩種原因。其一是制度上底毛病、其一是國民性上底毛病。制度上底毛病、是選舉權範圍太狹。所以政府易於買收威嚇。如果實行普通選舉、就可以療治了。國民性上底毛病、是日本人有一種事大底性質。他不管政見如何、凡是政府黨候補者、就投他底票。這種毛病、是狠不容易醫底。

日本政黨擴張黨勢底秘法很多。大抵以地方的利益、來引誘該地方人民。譬如建築鐵路浚渫河川創辦學校之類、都是極有効底利器。各黨都急急以擴充地盤爲急務、所以國家的政策往往爲黨略所犧牲。去年政友會內閣成立以來、尤覺得利害。因此近來國內責難之聲很多、有許多青年政治評論家、都提倡改造政黨之說。但是據我看來、若是於現代社會組織上、不爲根本的改造、單單改造政黨、莫講是不可能底事實、就假定可能、也是勞而無功。日本青年政治評論家、爲甚麼不百尺竿頭、更進一步呢？

日本三政黨底組織、很有點不同底地方、政友會是由八個地方的團體所組織底。憲政會國民黨都是個個黨員所結合底。若拿公司來譬喻、那麼政友會就是合資公司、憲政會國民黨就是股分公司。再詳細說來、政友會是由八個地方團體合意合併而成、憲政會從前是以桂太郎爲中心集合而來底、國民黨是以犬養毅爲中心結合而成底。因爲組織不同、所以黨魁底勢力也是不相同。政友會底實力比較的在八個團體、憲政會國民黨底實權、比較的都操諸加藤高明犬養毅底手裏這一點也是不可不注意底。

總而言之、日本既成三大政黨、差不多都失掉人心。所以社會的根本改造、成功與否、固然不可知、而政黨底改造、是不可免底運命了。（澈底不澈底、又當別論）。將來新勃興底政黨、當然是以勞動階級爲中心。但是由勞動階級自身發動、或是由勞動階級以外底人來指導、現在還是一個疑問。近來野心的政治家如後藤新平尾崎行雄等很想乘這個機會、組織勞動黨、恢復他們底勢力。恐怕未必能够成功。因爲日本勞動者很怕接近這種職業的政治家。

小說

●詩禮人家底月亮（二）

止水

曲老先生坐着不動。只把鴉頭瞪了一眼。仍舊講他底話。說『況且禮記上明明說「郊之義大報天而主日。配以月」。又說「祭日於壇。祭月於坎」。月亮若不是神。古來底皇帝。就肯把他列在祭典裏。親自去磕頭嗎？你要知道古來底皇帝。都是聖人。不比大總統。甚麼人都可以做底。聖人決不能說瞎話。你們在學堂裏。指望着畢了業。好出去謀事。自然不能不講科學。但只有大家手摸得着。眼看得見底東西。才用得着科學。除此以外。終歸要聽聖人底話。才沒有毛病。教科書上。說月亮是地球底衛星。并不是神。譬如我硬不相信。叫你把月亮取下來我看。你不就窮了嗎？聖人把月亮算在神底數內。就沒人把聖人問得窮。爲甚麼呢？「聖而不可知之謂神」。神就是不許人摸着見着。並且不許人知道他底來源去路底。那甚麼月中有桂樹—有白兎搗藥—有蟾蜍—有十萬八千戶—都是些雜書底邪說。聖人經書上沒有底話。你把弟弟底兎兒爺砸了。算是有點「息邪說」底見識。所以我說你砸得不錯。誰知你倒說出月亮不是神底話來。這不是「侮聖人之言」嗎？況且……月亮……吃飯罷……吃飯罷』。

原來鴉頭來請吃的時候。曲太太就在堂屋門口站着等。聽見曲老先生。一個況且。帶出一大篇話。正在等得發急。第二個況且又來了。曲太太不耐煩。隔門坎一伸手。把兩個兒子拉進去了。曲老先生。抬起頭望望。也就起身進屋。順着曲太太底語音。說了個『吃飯罷』—吃完了飯。大家洗過臉。歇了一歇。曲老先生。穿好了袍子。馬褂。靴子。曲太太也拴好裙了裙子。叫老媽和丫頭。搬出一張小方桌。擺在台堦底下。據曲老先生主說這就是古人『祭月於坎』底意思。桌上供了三大盤月餅。梨。蒲桃。三杯淨茶。依曲老先生主意。只點香不點蠟。才合『日月出而爝火息』底道理。曲太太不答應。說『那有敬神不點蠟底。這不是邪說嗎？』曲老先生。也不固執。點好了蠟。抖抖衣服。嚴氣正性底。對準了桌子。作一個揖。跪下去。磕四個頭。起來。又作一個揖。站在旁邊。看曲太太也磕了頭。叫兩個兒子也照樣磕。曲智先就磕下去了。指望着磕完頭好吃月餅。曲興遲疑了一下。以爲『我是個新青年。爲甚麼要迷信鬼神。磕這無情無理底頭。但是今晚上還有很重要底事。儻若不磕頭。招出老頭子底麻煩。豈不因小失大嗎？』也就跟著磕了下去。曲老先生還一點沒看出他那勉强不願意底神氣哦！

祭月底典禮。舉行已畢。分散了月餅果子。曲老先生。坐在堂屋裏。從新叫攏來兩個兒子。要和他們講中秋節底典故。忽然正見拍門底聲氣。馬媽出去開了門。三個客一直進門到客房裏去了。曲老先生急忙要去張羅。兩個兒子。才都如脫籠之鳥。很感激這幾個客。曲興惦記著他底重要事。趕這工夫告誦了曲太太。要出門。打客房窗子下過。隔玻璃偷看。三個客和曲老先生。圍著一張方桌有一個手裏拿一副紙牌在查數。有一個手搖桌子。試他穩不穩。曲老先生。拿著紙煤點洋蠟。口裏和一個客說話。仿彿還在嚷甚麼聖人！曲興暗暗一笑。各自抽身出大門去了。此時一輪明月。貼在天空裏。眞是空明如水。曲家院子裏。滿地都是樹影花影。穿插搖動。夾著些秋蟲底聲音。算是替這家主人。招待中秋佳節底月亮。那月亮却眼睜睜看著這屋的老主人。關著門和客人鬥紙牌。小主人在新明大戲院聽梅蘭芳底嫦娥奔月。不住底叫好！好！好！

（完）

海外叢談

●雜碎

一農

▲白金礦山　白金產額俄國「烏拉爾」地方占全世界百分之九十五。但此地產額戰前爲三十萬「翁斯」。現減至八萬六千「翁斯」。所以各國爭覓新產地。現聞南西班牙已經尋得一山了。

▲巡查二萬二千　倫敦巡查總數爲二萬二千人。延長其占崗街道。實達四千哩。監視底人戶爲百二十五萬戶。

▲美軍與流行感冒　昨年美國流行感冒甚是猖獗。據美國陸軍底統計。十二月以前發病者三十三萬八千二百五十七名。其中死者十七萬人。

▲造船力底新記錄　從前「英格蘭」底「哈蘭德瓦爾甫」公司。造八千噸底船費時五日。現在「愛爾蘭」底「瓦克曼曼克拉克」公司。只要三日又十六點鐘。

▲美軍戰勝原因　有一下院議員發表美軍戰勝原因。在於野球底盛行。但現在又有人說在於同盟罷工底訓練。

▲殘廢人一千萬　大戰所生底殘廢人至一千萬之多。他們無手無足。不知怎樣生活？這是各國最苦底問題。

▲皇后與脚踏車　挪威國皇后名叫「漠特」。人甚活潑每逢好天氣就騎着脚踏車各處游行。

▲雙脚公司　美國「堪撒司」市底「摹里斯」假脚公司。實爲「名稱其實」。其使用人中無一兩脚者。

▲下野人多　美國財政部長官「馬加茲」氏。係大總統威爾孫底女壻。因爲俸薪不足辭職下野。各處傳爲美談。而英國航空大臣「撒危亞」。管船局總裁「撒馬克列」。農務局總裁「普洛塞洛」。交通次長「比茲」等。均先後提出辭去。想插身於實業界。

▲造兵術進步　美國大砲鑄造所長報告現造得二十四英寸大砲。有四十英里底射程距離。

▲克虜伯公司　克虜伯公司爲世界第一軍械廠。戰後陸續解散職工人。第一次解散五萬人。第二次解散二十萬人。現只賸一萬二三千人。全廢兵器製造。專做和平底材料。

▲意大利的宮殿　意大利皇室底宮殿大半改充傷兵病院。就是從前羅馬法皇即位那個宮殿。也改作士卒收容所。於此可見國民思想底變化。

園藝小言

▲夏季移樹　移後每不活如植時多埋河底泥於根週。則無論何樹。均無不活。

▲植桑法　在夏秋間。將原有桑樹根際之分枝。埋於土中。上以泥壓實之。閱一二月。將所削處割斷。而埋於土中之分枝。即單獨成樹。是爲壓枝法。若無原有之桑樹。可於夏間採取桑葚若干。待翌年春間。和以薄牛糞。埋於潮溼處。夏間即出小桑。是爲造苗法。若無失其取種之機會。可採取鮮桑枝若干。用刀削成牛尖。斜插於少見日色之土中。不時以水澆之。下秋即活。是爲插枝法。人若依此三法而種植之。可省買桑秧之費。而蠶桑事業。亦可因而推廣。

▲移樹　凡花木有直根一條。謂之命根。若趁小時。便盤曲之。或以磚瓦承之。則他日易移。否則移植者。最要注意。

編輯餘譚

▲在政界上鬧不出眉眼、又退而求學。總算有點覺悟、可惜光陰太不經濟了。中國的政界、早已貼出『此路不通』四個大字、明白人一看就知道、當初何必去闖『死胡同』呢？

▲『方以類聚物以羣分』龍王老爺慣使魚兵蝦將、因爲他們都是水族、可以隨時調遣。前幾天聽說某縣失去三塊石碑、到處尋找不出、我想『龍王老爺』一定知道。

▲昨天一個外國醫生對我說『中交票跌落的時候、病人就減少了——不是無病、是有病沒錢來醫』我想有病不醫、難保不病重致死、這就叫做鈔票殺人。鈔票殺了人、是不償命的、檢察廳也無法起訴。

▲前清末年。孚奇在廣東被刺的時候。有個刺客。手提木盒。行至城根僻處歇息。將木盒置於地下。一巡卒路過。見木盒式樣精美。取而玩之。刺客道。這裏面都是炸彈。你別鬧着頑兒。你還不配響咧。王某老板數月來連遇兩次炸彈。頭一次有人說是他家僕人拿膠皮車的膠皮輪炸着。嚇小孩子頑的。這回第二次。是眞是假。又有好些個議論。我說眞的也罷。假的也罷。諸位且不忙議論。祇問那人倒底配響不配響。

園 早 諸如香 一疋布 石月明 奇冤報
界 早 雲云 壽山會 八仙且 取金陵
界 晚 胡振升 黃金台 梨云 紅鬃烈
園 早 鈕玉庚 高秋顰
樓 晚 王玉如 小香水 喜彩琴 砕砂痣 三世 採桑 花點
院 晚 余叔岩 九陣風 燕脂褶 搖錢樹
園 晚 張月芸 鮮靈芝 張小仙 洗耳記 家庭禍 一箭仇
園 晚 兪華庭 小桂官 英雄義 拾金
園 晚 譚文玉 梁春樓 韓金喜 水簾洞 五人義 玉虎墜
園 早 王義有 陶顯亭 打虎 山門
樓 早 曹連孝 馬連良 取金陵 白蟒山
臺 晚 貫大元 榮蝶仙

高翰章 轉弱爲強

著名京北富業商人高翰章君往東四牌樓十二條胡同北新橋爲萬豐當護國寺萬成當兩號之總經理即京師俗呼之常劉高董高君爲四大商之一[illegible]品學兼優博古通今洵北京當業之大名鼎鼎者也因鋪事操勞曾患腎虧虛弱夜不安寢各症爲仲友文乾坤再造膏所治愈前接翰翁惠函誌謝今特將原書露布以備青覺友文先生雅鑒余自早歲經商頗費籌畫積年累月血氣虧耗以致精力日衰形容日瘦往往終夜不眠時出涼汗彼時亦未嘗介意延至去年諸病侵身以致胃口失調飲食無味背痛腰酸四肢倦怠此皆腦力損傷腎經虞弱之患也屢請名醫調治無奈醫治悶效藥力無功因余病症保屬陰虛火旺補瀉不受尤以靜養爲宜遂不時常服藥也今春幸有友人勸外貼仲友文乾坤再造膏內服補血益氣保和丸余即出城便購二張貼入心愈腎愈兩穴不料五六日之間果然夜能安睡飲食亦加增後又連購十張至今膏未用盡藥未服完諸病若失較之往背精神尤覺強健百倍也故將始末詳陳於右並祈代登報章以便揄揚不勝盼禱專此敬頌大安

▲仲友文乾坤再造膏主治症列下

主治男子 淋璃白濁 後天失調 腰疼腿痛 月經不調 諸虛胃弱
腎虛腎弱 精冷精清 虛勞下痿 筋痛骨痛 經來腹痛 面黃飢瘦
下元虛耗 年老精衰 偏墜疝氣 感寒腹痛 崩漏滯下 腹痛瀉泄
精虛不固 陰虛陽痿 左癱右痰 婦女雜勞 久不受孕 腹大青筋
夢遺滑精 先天不足 手足麻木 血虛血寒 小兒身弱

以上各症按病按穴投貼無不立起沉痾奏效若神欲求子嗣者男女同貼此膏得乾坤化育之功有廣嗣育麟之慶

仲友文乾坤再造膏每張一元 每十張九元 補血保和丸每瓶一元 六 五元 外埠函購原局回件 上海寶善街華美藥房 北京大柵欄華美大藥房電話南局三二五七號 天津單街子西口內路南老德記大藥房 濟南西門內老德記大藥房 保定府西街華英大藥房 張家口怡安街葆記大藥房 奉天鍾樓南中西藥房

仲友文活胃舒肝丸

仲友文秘製活胃舒肝丸主治男女老幼 氣鬱不舒 氣鬱煩悶 暴怒傷 情志不遂 勞碌過度 心胃刺痛 胸脇串痛 怒氣結胸 腹漲 悶漲飽 反胃吐 噯氣呑吶 倒飽雜 食不消化 喜食稀物 傷酒傷食 吐痰吐水 每瓶一元 每打十元 北京大柵欄華美大房 天津單街予老德記藥房 保定府西街華英大藥房 張家口葆記藥房

五淋白濁 楊梅毒症

除根靈藥

樂山清血搜毒丸乃經內務部批准立案並在農商部計册雙地球商標自發售至今已歷二十餘年矣功効神驗久爲世知何待贅言竟有喪心牟利之徒仿造此丸於是弄婢學子夫人之技倆射影模形潛肆其魚目混珠之心本醫士屢屢聲明不只爲護名譽起見恐被其愚弄者有危險之虞故藥內附入本醫士小照并雙地球商標繪劃放大惠顧者宜詳細辦之勿被贗品所欺本醫士甚幸惠顧甚幸

花柳之毒最易傳染輕者淋濁重者楊梅惡瘡初得者若不即早療治日久毒攻入骨髓之內血管之中延蔓全身小則傷害已身大則傳染妻子其害危險哉本醫士秘製清血搜毒丸如患常年不止淋濁多年梅毒未淨者或楊梅倒發髮脫齒落破爛升喉天門鼻梁塌陷或毒冷入骨髓腦中肺臟經血或屢愈屢犯或經年累月纏綿不清或每屆春色必犯服此丸能將骨髓血內毒根搜掃清除服愈永無後患之慮也

●樂山清血搜丸主治各症列左

傳染花柳淋濁 下元虧損淋濁 虛寒不固淋濁 小便腫痛不止淋濁 便前便後尿管刺痛 時流時止淋濁 風火淋 沙石赤白諸淋 楊梅結毒未發令已發出者 魚口便毒橫 下疳 小便淫瘡潰爛 楊梅入骨筋骨疼痛 梅毒週身發癢 偏身紅疹梅毒 漏濕毒疥癬 各種疔毒惡瘡 傳染婦女及小兒胎毒谷症

●每小瓶洋一元二角 大瓶洋二元 每六瓶洋六元 十一元正

▲總經理批發處北京前門外觀音寺中間華英大藥房

前門大街牌樓中美大藥房 西單牌樓亞洲藥房 東安市場暢觀樓內瑞華藥房 東四牌樓北瑞豐大藥房 天津單街子老德記大藥房 保定府西街華英藥房 張家口怡安街葆記藥房 奉天鍾樓南中西藥房 濟南府西門裏老德記藥房 太原府中西藥房府中法藥房 洛陽中西藥房 營口西魚市記五洲藥房 外埠函購原班奉寄 無論買藥一報至一打 均照定價外加郵費二角 屢有不肖子孫仿造僞製 或抄錄本醫仿單 或影射相同 實堪痛狠 惠顧務請認明螺獅蓋玻璃瓶 樂山清血搜毒丸 並是商標於之醫士小照 方爲眞品 庶不致受無恥奸商僞欺騙也

●法政學報

出版期間每月一册 出版處北京法政專門學校法政學報社內 容每册六七萬言 分著論譯論 筆記 法令解釋 雜組 國外通信 本校紀事 選錄八門 特色每期筆記門均登載名人如王寵惠 蔡元培 張嘉森 章士釗 諸先生講演或談論

乾坤固元膏

此膏家傳秘製專治男婦老幼虛弱虧損等症 男子下元虛冷 夢洩遺精 晝夜泛白 心神不交 年老精衰 先天不足 後天失調 五癆七傷 諸虛百損 久無子嗣 酒色過度 脾胃虛冷 腎囊濕潮 下淋白濁 小腸疝氣 感寒腹疼 虛勞下半身不遂 婦女經血不調 經前小腹疼痛 每月前錯後錯 血色不正 下寒流白 肚痛肚[illegible]

家家必用小兒百效丹

羊角風半身不遂顛狂妙藥

此丹治小兒百病其驗天下無二藥資極家家皆備此丹子孫可保幸福凡吐食吐乳灌瀉紅白痢疾肚大不耐飲食胃氣不和發燒發冷感冒風寒驚風五積六聚食積乳積瘡疾等症此丹均能救治其效如神初生小兒吃半付可保不抽風神效無比每付銅元六枚如買至百付者外送五付如小兒腹中有積塊裏抽肉可象貼本堂小兒化膏 功更速每大張大洋一角五小張大洋一角 售藥處西河沿中間路南趙宅

羊角風半身不遂癲狂等症即醫書所謂癇症癱瘓症癲症是也此三症最難治雖服百方而毫無效果者居多病家往往束手無策惟本堂有 **痰火靈丹** 治此三種症異常靈驗數十年來已救人無數每付大洋三角每料三十付售洋八元再象貼本堂 效更速如身體腰腿疼痛麻木者用一貼立效每貼大洋五毛近省函買外加郵費二角 **盔沈通氣膏**

此症爲中外最難治療之惡症 用西法割之愈割愈長 用中法成方治之毫無成效 因此症之病根生在臟腑所以不易去根 [illegible]

重張減價 天育堂藥店廣告

本堂開設北京二百餘年 自各省地道藥材參茸膠桂精潔飲片 誠修諸門應丸散膏丹 蒙惠顧主君交口贊揚 今因香廠鄰近街世一新特將樓房改建門面重修 於陽歷九月二十號即陰歷八月二十七日開幕 所有湯劑飲片一律減價 各種丸散丹減價二成 即請各界諸君光顧無任歡迎 店設前門外西柳樹井第一舞臺稍西路北有 字招便是

眞正第一消毒藥水

此藥之經驗

[illegible]

北京宣武門外山西街路西十號亞孟藥社 電話南局一一一一

懸賞再查造謠破壞第一消毒藥水之人

近有奸人借題造謠破壞本醫第一消毒藥水營業本醫已查得主謀者本醫即行起訴恐查者失實特刊廣告如有知其眞相者請速函知山西街亞孟藥社一經證明實屬格外重酬 黃亞孟啟

脚氣瘋痛胃弱等症身體衰殘精神委頓

服用韋廉士大醫生紅色補丸補血益氣使其重量加增身體復原強健逾昔矣

自服用韋廉士大醫生紅色補丸治愈之後身體加重四十磅

無論男女若身體重量減輕足徵疾病進步矣此無他實因血氣衰薄不足以養生故也因而肌肉消瘦週身軟弱無力疾病更爲增進矣使氣血強健滋養腦筋脾得消化有力全身強壯惟有一藥其名聲久著行世已歷三十餘年矣乃是天下馳名韋廉士大醫生紅色補丸其清血 腦之奇功並無他藥可能與之相比也即如江西南昌江西民報告白總經理高紫恒先生者亦千萬由韋廉士大醫生紅色補丸救治之一也其來示云予於五年間兩足患脚氣之症無晝無夜疼癢刺心以致舉步甚形困難又兼反胃吐等症多體身日見衰頹曾延醫診治迄無效果後閱報章見人稱盛著名韋廉士大醫生紅色補丸效驗如神品妙無雙遂予特購數瓶按法試服果見藥到病除夜則安睡食則甘味而足之脚氣及一切兼症均化爲烏有精神較前更覺強健即以身體輕重計之予患病之時身體僅一百三十五磅今則有一百七十五磅矣此非紅色補丸所之賜哉予深願同病者速服此丸定知予言之不謬也予不敢掩是丸之奇效特頌揚之以鳴謝此 曾經治愈高紫恒君之且亦曾治愈千萬他人矣名曰韋廉士大醫生紅色補丸 經凡售西藥者均有出售或直向上海四川路九十六號韋廉士醫生藥局函購每一瓶大洋一元五角每六瓶大洋八元郵力在內

閣下是否身體輕瘦耳

如有之請即寄明信片至以上所列地址索取何物可食如何食之小書一本可也郵送不取分文

如果閣下從公室內

定必缺少在空氣中運動矣則大便秘結在所難免或他種疾病發現若能使大便通暢有序腸胃清潔須常服清導丸利便之劑以自衛也韋廉士大醫生紅色清導丸正合是用其藥性和平功力出自天然專治大便秘結肝火上升頭痛肝熱等患凡舌起厚苔面上紅瘰皮膚瘡口氣穢濁皆可治即如廣西博白經生龐熱心先生來書云鄙人素患便結時覺口氣穢濁且面起紅瘰屢服各藥均不奏效幸閱報章知清導丸之功因購一瓶服之服後果然紅瘰全消大便通暢口穢頓除食糧加增人事清爽矣凡經售西藥者均有出售或郵寄郵票大洋六角上海四川路九十六號韋廉士醫生藥局原奉一瓶可也